1
~~A. 4. 38~~

A Godly Pſalme, of
Marye Queene,
which brought vs comfort al,
Through God, whom
wee of dewtye prayſe,
that giues her
foes a fal.

By Rychard Beeard.

K

Anno domini.
1553.

¶ Imprinted at London in
Fleeteſtrete, at the ſygne of the Faucon againſt ſaint Donſtons Church
by Wylliam Griffith: and are
to be ſolde at his ſhoppe
a lytle aboue the
Conduit.

.

K
TRINITY COLLEGE
LIBRARY
CAMBRIDGE
C

Medius,

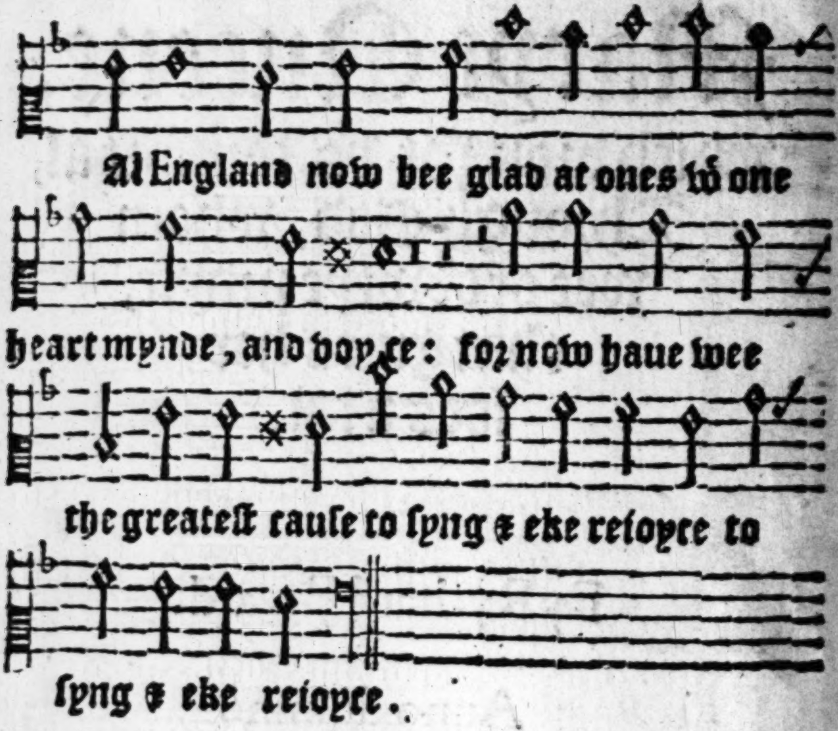
Al England now bee glad at ones wͭ one
heart mynde, and voyce: for now haue wee
the greateſt cauſe to ſyng & eke reioyce to
ſyng & eke reioyce.

Contratenor.

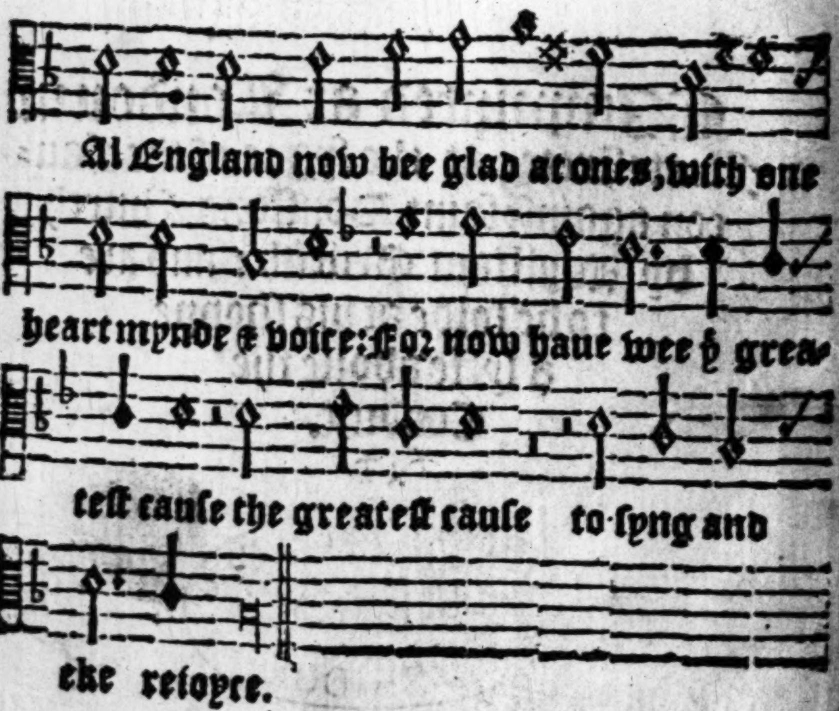
Al England now bee glad at ones, with one
heart mynde & voice: For now haue wee ẏ grea-
teſt cauſe the greateſt cauſe to ſyng and
eke reioyce.

Tenor.

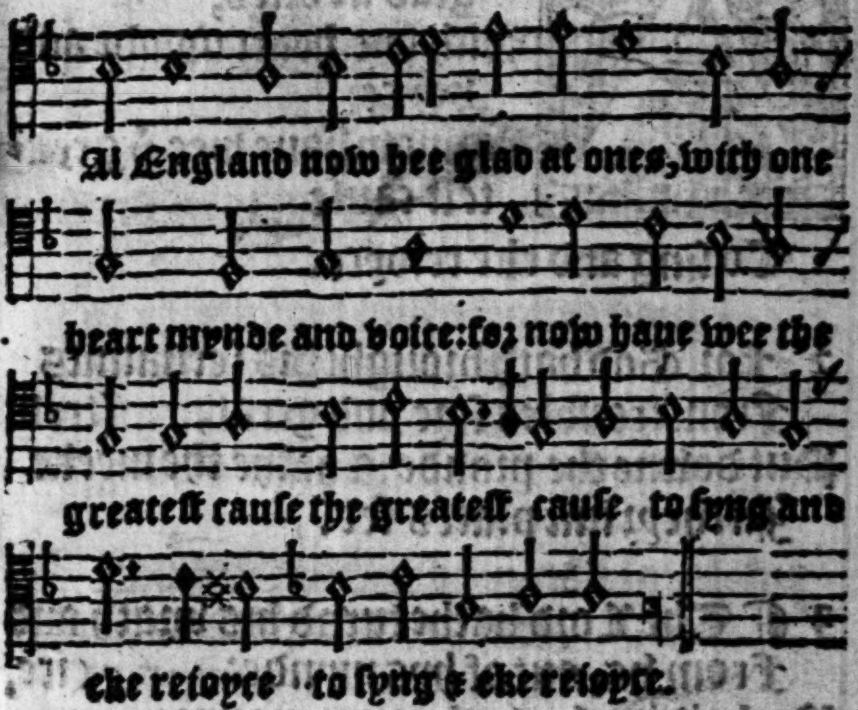
Al England now bee glad at ones, with one
heart mynde and voice: for now haue wee the
greateſt cauſe the greateſt cauſe to ſyng and
eke reioyce to ſyng & eke reioyce.

Baſſus.

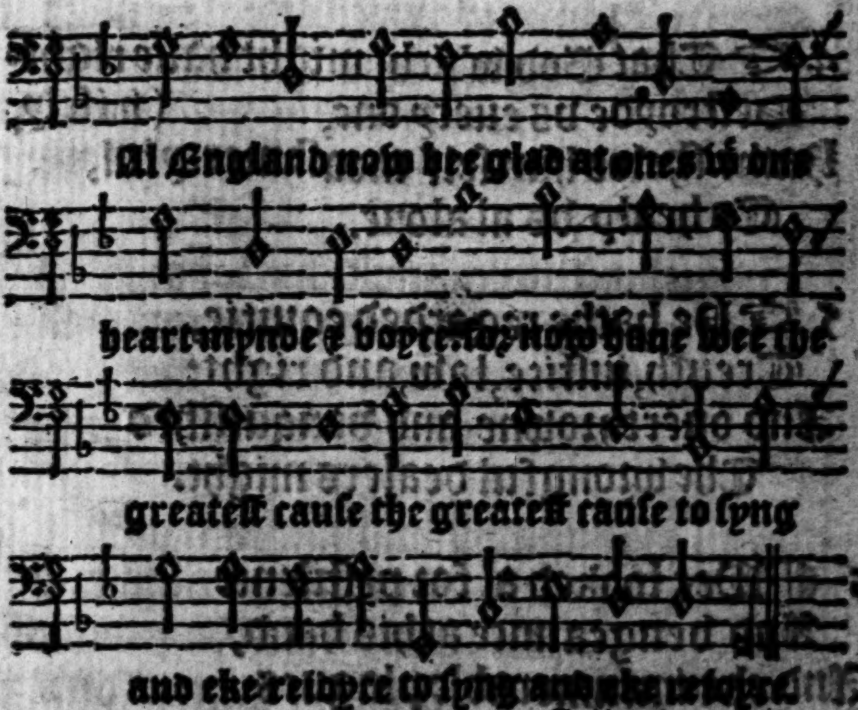
Al England now bee glad at ones wt one
heart mynde & voyce: for now haue wee the
greateſt cauſe the greateſt cauſe to ſyng
and eke reioyce to ſyng and eke reioyce.

1 AL England now bee
glad at ones,
With one heart mynde and
voyce:
For now haue wee ẏ grea-
teſt cauſe
To ſing and eke reioyce.

2 For God hath brought his ſeruaunts
From troubles ſore and great, (trew
Put downe the proude, & hathe the meeke
In theyr iuſt places ſet.

3 ¶ The Lord hathe turnd his wrath and
From vs, out of hys mynde: (ire,
Beeholding vs with countenaunce
Moaſt louing ſweete and kynde.

4 ☞ That God which might haue right-
Deſtroyde vs euery one, (wiſely,
Hathe ſhewd him ſelf moaſt mercyful,
To healp vs al alone.

5 ☞ He hathe regarded equitie,
Treuth, iuſtice, law, and right:
And ouerthrowne and vanquiſſhed
The wrongful dealers might.

6 ¶ Wee looked al for peſtilence
And vengeaunce at his hand,
And eke innumerable plagues

To come vpon the land:

7 ¶ But nowe hathe hee ſent downe his grace
And mercy from aboue,
And ſhewed vs vndoubtedly
A token of his loue.

8 ¶ Wee haue ful iuſtly looked heeare
For death and ruines riſe:
And now doo wee beehold and truſt
A good and ioyful lyfe.

9 ¶ Yea, wee that weare moaſt ſorowful,
Without a ſpreet or heart:
Within a quarter of an houre
Did quicken and reuert.

10 ¶ Wee which weare brought by ſeruitude,
Untrewth and wronge tobey:.
Do trewth and iuſtice execute,
And put that wrong away.

11 ¶ Wee for our owne great variaunce
Did forayne ſtraungers feare,
Leſt they throughe oure diſcenſion heare
Might rule among vs beare:

12 ¶ But now wee ſhal with vnytie
Bee able to withſtand,
And vanquiſh al our enemies,
And driue ſuch from oure land.

13 ¶ Oure kyngdome which deuyded ſo
Could neuer long abyde:
ſhall now in vnitie bee kept,
And treaſon bee eſpide.

14 ¶ And wee that onely looked for
Gods vengeaunce to vs bent:
Haue now his greateſt benefyte
Whiche hee to vs hathe ſent.

15 ¶ Hee doothe beehold vs merylt,
And wil continew ſtyl,
Yf wee as ſeruauntes to his trewth,
Obey vnto his wyl.

16 ¶ Hee ſaw that wickedneſſe aroſe,
And bare his trewth deſpite:
And now wil hee out of the land
Deſtroy the workers quite.

17 ¶ When tyme that none durſt ſpeake
Then hee him ſelfe, ſo good (for trewth,
Hathe ſtepped foorth, and opend al,
Tauenge the gyltleſſe bloude.

18 ¶ He ſetteth and eſtablyſſheth
His ſeruauntes in their right:
And ouerthrowes the wicked ſort,
For al theyr ſtrength and might.

19 ¶ It is not armoure, harneyſe bright,
Nor

Nor any weapon ſtrong,
The ſtrength that to the handes of men,
Or hoorſes dothe belong:

02 ¶ Nor any power on the earth
That can preuayle or ſtand,
But onely God the Lord him ſelf
wil haue the vpper hand.

21 ¶ what can a fortreſſe, caſtel ſtrong,
Or bulwarke els preuayle:
Againſt the Lorde that maketh al?
In neede theeſe thinges wyl fayle.

22 ¶ The lord beeholdes the hearts and
Of godly men ful playne, (myndes
Whiche onely ſeeke that ryghtwyſeneſſe
And equitie may raygne.

23 ¶ How wonderſly doothe God with vs
His people England deale?
Suche ioy as wee ſcarce looked for
Among vs to reueale.

24 ¶ Hee healps ỹ captiues out of priſon,
Breakes the walles of ſtone:
And riddes his choſen from the death,
And perylz euery one.

25 Oure comfort is come neare, and eke
Oure prayer heard, I truſt:

Of

Of God which in the heauen dwelles,
And fyghteth for the iuſt.

26 ¶ For hee hathe ſet and ſtablyſſhed,
Oure worthy ſoueraygne:
And oure liege Lady, Marie Queene,
On vs by trewth to raygne.

27 ¶ Hee hathe vs ſent a comforter,
To bee oure healp and guyde:
With pitie and with vertues al
Endewd on euery ſyde.

28 ¶ The lawful, iuſt, and rightuouſe,
Of England, head, and Queene:
To bee the true enheritoure,
As hathe her brother beene.

29 Not claymyng by colluſion,
Nor cloking it by ſleyght:
But by her byrth, deſcending from
Her godly father ſtreight.

30 ¶ She beeing eldeſt ſiſter right
Unto oure ſoueraigne Lord,
Kynge Edward late the ſyxt by name,
Whoſe ſtrength was gods trew word.

31 For which moaſt godly impe & bud
Of Jeſſees ſtocke and roote,
Thoughe wee haue al mooſt cauſe to ſighe,

And

nd ſorow bee oure boote:

32 Yet are wee comforted agayne,
Lyft vp, and eke erect:
ycauſe the Lord hathe placed thus
His choſen and elect.

33 ¶ Whiche beeing oure moaſt godly
That ſeekes our preſeruaciō:(Queene,
o doubt wil ſtrongly buyld vpon
Her brothers good fondacion.

34 ¶ The ground worke hee hathe layde
And ſhee is left a lon, (him ſelfe,
To buyld the houſe, and fortreſſe vp
Of trew religion.

35 ¶ O England now continew ſtyl,
In myrth and ioy therfore:
For God wyl ſtrengthen day by day
Your gladneſſe more and more.

36 Our ſoueraygne & rightioyſe Queene
wyl vyce and ſyn depreſſe:
Wyl cheafly loue the churche of God,
And punyſh wickedneſſe.

37 The Lord almighty graunte that ſhee
May proſpere to ſucceede:
To haue on vs moaſt quiet raygne,
And healp her in her neede.

The

38 The Lorde deſtroy her enemyes,
And make her foes bewrayde:
To bee ſoone catched in the ſnare,
That they for her haue layde.

39 Defend her, Lord, and eke al thoſe,
That beare to her good heart:
And graunte that from thy holy word,
She neuer ſwarue ne ſtart.

40 Then doubtleſſe al, bothe old & yong
Shal prayſe thy name for euer:
And ſing in Pſalmes to thee on earth,
which dooſt forſake vs neuer.

41 Lord ſaue our Queene moaſt grac
From euel and from feare: (ouſe
The Lady eke Elizabeth,
Her godly ſiſter deare.

42 Lord God preſerue the noble men,
From daungers il and crime:
And ſend vs peace and quietneſſe,
In this ſame later tyme.

43 Al glory bee to God therfore,
The father and the ſone:
And alſo to the holy ghoſt,
In deitye but one.

44 As it hathe been from al beginninges,
Vnto

Unto this beefore:
As now it is, and from this tyme,
Shalbee for euer more.

❡ A godly Pſalme in meetre
by. T. B. Pſal. 145.

O 1 Prayſe the Lord (my ſoule and ſpreete)
So wyl I whyle I liue,
Yea, ſure as long as I remayne,
I wil him prayſes giue.

2 Which healpeth them vnto their right,
That byde and ſuffre wrong,
That feedeth eke the hongry men,
And thoſe that thirſted long.

3 The Lord from priſon loſeth men,
And giues the blynde their ſyght
The Lord doothe healp them vp that fal,
And loueth wel the right.

4 He cares for ſtraungers, widowes hee
Defendes and fatherleſſe:
And ouerturnes the wayes of al
That worke vngodlyneſſe.

Pſal. 146.

5 The Lord ſettes vp and lifteth thoſe
That meeke in heart are founde:
And bringeth downe thungodly men

From

From highe vnto the grounde.

6 The legges of men delite him not,
Nor any horſes ſtrength
But thoſe that feare him, and doo truſt
To haue his grace at length.

Pſal. 148.

7 O prayſe the Lord yee kinges & people
Dwelling on the earth:
Yee Princes and yee iudges al,
Reioyce at ones for myrth.

8 Yong men and maydes, you aged men,
And children beeing yong,
Exalt his name, and alſo let
His praiſes bee your ſong.

FINIS.

By Thomas Bownell.

TRINITY C[illegible]
LIBR[illegible]

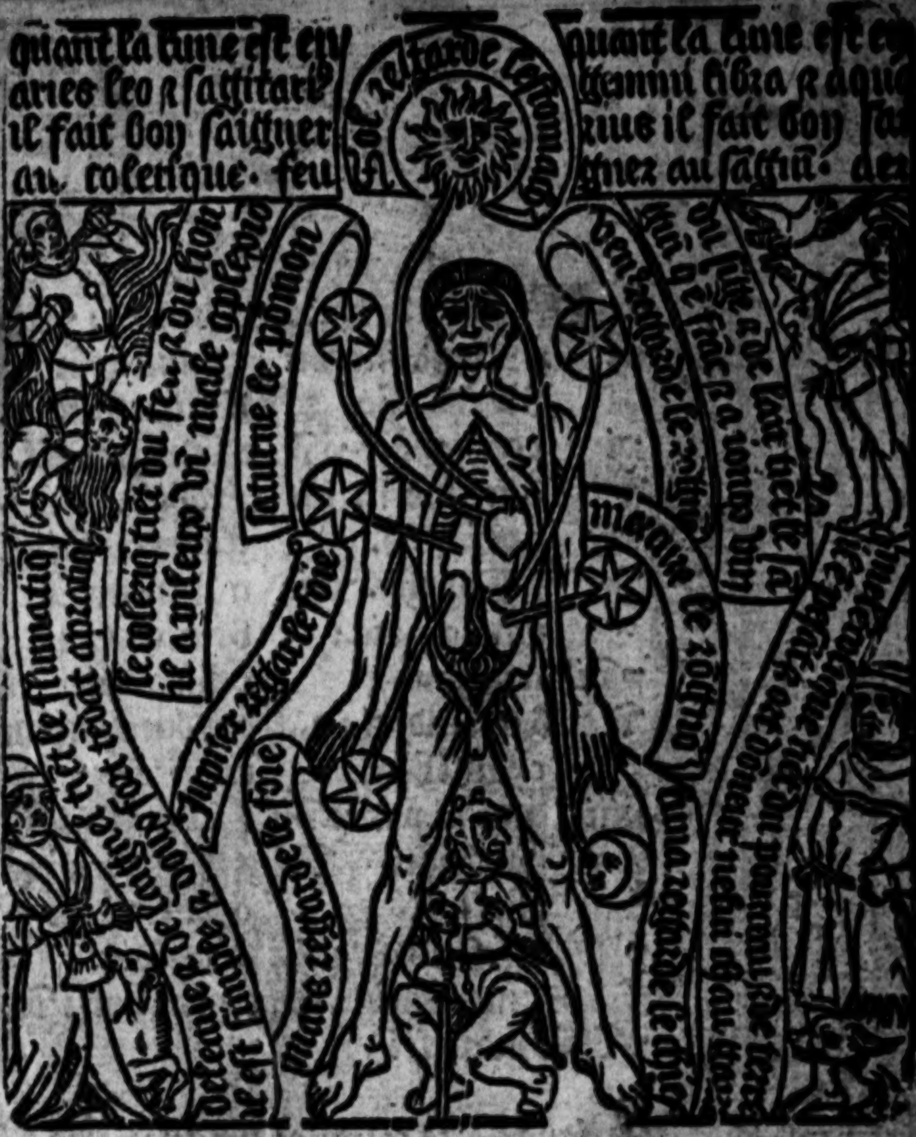
Sol regarde lestomach
saturne le pomon
Jupiter regarde le foie
mercure le

quant la lune est en
aries leo ꝛ sagittariꝰ
il fait bon saigner
au colerique. feu

quant la lune est en
gemini libra ꝛ aqua
rius il fait bon sai
gner au sāguĩ. de

Quant la lune est cancer
scorpio ꝛ pisces il fait bō sai
gner au fleumatiq. Eaue.

Quāt la lune est en taurus
ꝟgo et capricornꝰ il fait bon
saigner au melēcoliq. Terre

Liturgies — Rome, Ch of —
Salisbury, Dioc. of — Horae

TRINITY COLLEGE LIBRARY. CAMBRIDGE

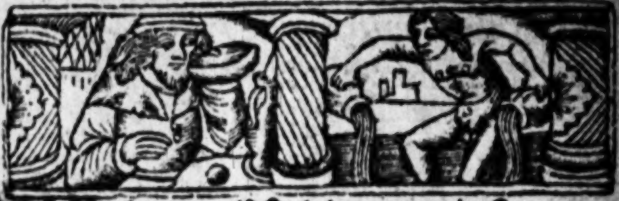

BIII Januari⁹ hʒ dies. xxxi. Lu. xxx.

iii	a	Circũ. dñi.	vii	c	ſulpicii epi
	b	oct. ſtepha.		d	priſce virgis.
xi	c	oct. iohã.	xv	e	vuulſtãi epi.
	d	oct. inocẽt.	iiii	f	fabiani ⁊ ſeba.
xix	e	oct. ſ. tho.		g	agnetis virgi
viii	f	Epyppha.	xii	a	Vincentii
	g	felicis ⁊ ia.	i	b	emerentiane
xvi	a	luciani		c	thimothei
v	b	ſctĩ iudoci	ix	d	Cõuertio. pan
	c	pauli here.		e	policarpi epi.
xiii	d	iginii. pa.	xvii	f	iuliani epiſco.
ii	e	archadii	vi	g	thome de aq̃no
	f	hylarii		a	valerii epi
x	g	felicis	xiiii	b	batildis.
	a	mau. abba	iii	c	ſaturnini ⁊ vi.
xviii	b	marcelli			

In iano claris calidiſqʒ cibis potiaris
Atqʒ decens pot⁹ poſt fercl'a ſit tibi notus
Ledit enĩ medo tũc potatus vt bene credo
Balnea tut⁹ ĩtres ⁊ venã findere cures.

KIII Februariꝰ hʒ dies. xx viii. lu. xxix

	d ignacii epi	vii	d fauſtini ⁊ io
xi	e Puri. b. ma.		e iuliane vir.
xix	f blaſii epi	xv	f policronii e.
viii	g gilberti	iiii	g ſymedis epi
	a agathe v.		a ſabini iulia
xvi	b vedaſti	xii	b mildrede v.
v	c anguli epi	i	c ſctorū. l. xix.
	d pauli epi		d Cathe. ſ. pet
xiii	e apoldie v.	ix	e policarpi
ii	f ſcolaſtice		f Mathie apli
	g euſtraſie v.	xvii	g inuen. pauli
x	a eulalie v.	vi	a ſortu xx vii
	b vvulſtāni		b auguſtini
xviii	c valentini	xiiii	c oſvvaldi epi

Naſcitur occulta febris februario multa
Potibus et eſcis ſi caute minuere velis.
Tūc caue frigora de pollice fūde cruoreʒ
Sugge mellis fauum pectoris morbos q̄
curabit.

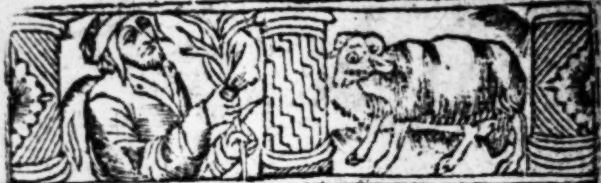

KL Martius hʒ dies. xxxi. Lũa. xxx.

iii	d dauid ep̄i
	e cedde ep̄i
xi	f marini
	g adriani
xix	a fote euſebii
viii	b victoris
	c perpetue
xvi	d de. felicis
v	e xl. mar.
	f agape v.
xiii	g quirici ⁊ cã
ii	a gregorii pa.
	b theodore
x	c petri mar.
	d longini
xviii	e hylarii ⁊ ta.
vii	f patricii ep̄i
	g edvvarbi re.
xv	a ioſeph ſpõ. m
iiii	b cuthberti
	c benedicti
xii	d affrodoſii e.
i	e theodori p̄ſbi
	f agapiti mar.
ix	g Annũciatio
	a caſtoris mar
xvii	b reſurre. dñi
vi	c dorothee vir
	d victorini
xiiii	e quirini
iii	f aldelmi ep̄i.

Marti⁹ humores gĩnit varioſqʒ dolores
Sume cibum pure cocturas ſi placet vr.
Balnea ſunt ſana: ſed q̄ ſuperflua vana
Vena nec abdenda: nec potio ſit tribuẽda.

Kl Aprilis hꝫ dies. xxx. Luna. xxix.

	g theodore		a ysidori.
xi	a ma. egip.	xv	b aniceti pape.
	b richardi epi	iiii	c eleutherii
xix	c ambrosii		d alphegi epi
viii	d martiani	xii	e victoris pape
xvi	e sixti pape	i	f symonis epi.
v	f eufemie		g sotheris
	g egesippi	ix	a georgii
xiii	a perpetui epi		b vvilfridi epi
ii	b vii. vgīnū	xvii	c Marci euāge
	c guthlati	vi	d cleti pape
x	d iulii pape		e anastasii pa.
	e eufemie ꝟ	xiiii	f vitalis mar
xviii	f tiburcii & va.	iii	g petri marti.
vii	g osvvaldi		a de erkēvval

Hic probat in vere vires aprilis habere.
Cūcta renascūtur porri tunc aperiuntur.
In quo scalpescit corpus: sanguis quoqꝫ
crescit.
Ergo soluatur vēter: cruorqꝫ minuatur

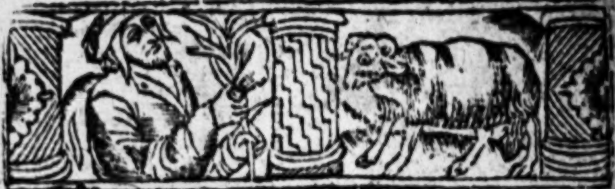

B M Martius hʒ dies.xxxi. Lũa.xxx.

iii	d	dauid ep̄i
	e	cedde ep̄i
xi	f	marini
	g	adriani
xix	a	fote euſebii
viii	b	victoris
	c	perpetue
xvi	d	de.felicis
v	e	xl.mar.
	f	agape v.
xiii	g	quiriđ ⁊ cã
ii	a	gregorii pa.
	b	theodore
x	c	petri mar.
	d	longini
xviii	e	hylarii ⁊ ta.
vii	f	patricii ep̄i
	g	edvvarbi re.
xv	a	ioſeph ſpō.m
iiii	b	cuthberti
	c	benedicti
xii	d	affrodoſii e.
i	e	theodori p̄ſbi
	f	agapiti mar.
ix	g	Annũciatio
	a	caſtoris mar
xvii	b	reſurre. dñi
vi	c	dorothee vir
	d	victorini
xiiii	e	quirini
iii	f	aldelmi ep̄i.

Marti⁹ humores gignit varioſqʒ dolores
Sume cibum pure cocturas ſi placet vr.
Balnea ſunt ſana: ſed q̄ ſuperflua vana
Vena nec abdenda: nec potio ſit tribuēda.

Aprilis hz dies. xxx. Luna. xxix.

	g theodore		a yſidori.
xi	a ma. egip.	xv	b aniceti pape.
	b richardi ep̄i	iiii	c eleutherii
xix	c ambroſii		d alphegi ep̄i
viii	d martiani	xii	e victoris pape
xvi	e ſixti pape	i	f ſymonis ep̄i.
v	f eufemie		g ſotheris
	g egeſippi	ix	a georgii
xiii	a perpetui ep̄i		b vvilfridi ep̄i
ii	b vii. vginū	xvii	c Marci euãge
	c guthlati	vi	d cleti pape
x	d iuſtii pape		e anaſtaſii pa.
	e eufemie ✠	xiiii	f vitalis mar
xviii	f tiburcii ꝛ va.	iii	g petri marti.
vii	g oſvvaldi		a de etkrẽvval

Hic probat in vere vires aprilis habere.
Cūcta renaſcūtur porri tunc aperiuntur.
In quo ſcalpeſcit corpus: ſanguis quoqꝫ creſcit.
Ergo ſoluatur vẽter: cruorqꝫ minuatur

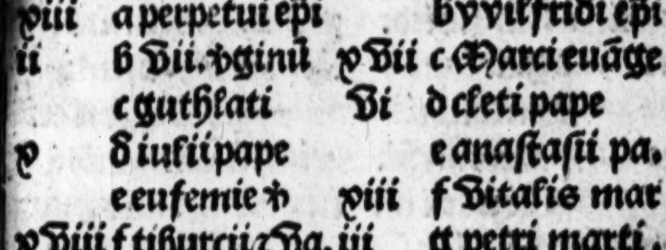

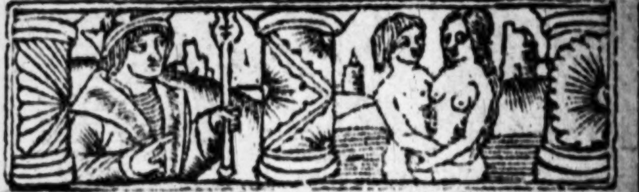

KL Mayus hꝫ dies. xxxi. Luna. xxx.

xi	b Phi. & Ja.	xv	d tranſ. bernar
	c athanaſii	iiii	e dioſcori mar
xix	d Inuen. cru.		f dunſtani
viii	e corone dñi	xii	g bernardini
	f gothardi	i	a helene regīe.
xvi	g Jo. añ. por.		b iuliane vir.
v	a iohannis	ix	c deſiderii mar
	b appa. mi.		d trāſ. ſ. frāci.
xiii	c trāſ. ſ. nico.	xvii	e aldelmi
ii	d gardiani	vi	f auguſtini
	e antonini		g bede p̄ſbiteri
x	f nerei archi.	xiiii	a germani
	g ſeruacii cō.	iii	b coronis mar
xviii	a bonifacii		c felicis pape
vii	b yſidori	xi	d petronille
	c brendani epi		

Mayo ſecure laxari ſit tibi cure.
Scindatur vena: ſed balnea dent᷑ amena.
Cum calidis rebꝰ ſint fercula ſeu ſpeciebꝰ
Potibꝰ aſtricta ſit ſaluia cum benedicta.

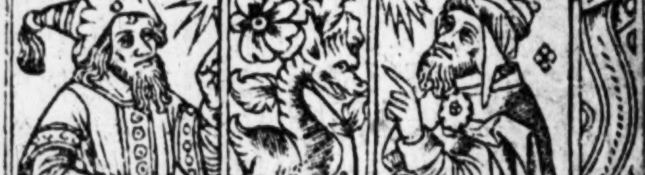

Kl Junius hʒ dies. xxx. Luna. xxix

	e	nicomedis	iiii	f	trāſ. richardi
xix	f	marcellini		g	bothulphi
viii	g	Eraſmi	xii	a	marci ⁊ mar
xvi	a	petroci	i	b	gervaſii ⁊ p
v	b	bonifacii		c	trāſ. edvvard
	c	melonis	ix	d	vvalburge.
xiii	d	trāſ. vvlſta.		e	albini marti
ii	e	vvillelmi	xvii	f	Vigilia.
	f	trāſ. edmun.	vi	g	Na. s. iohā.
x	g	trāſ. yuonis		a	trāſ. eligii
	a	Barnabe	xiiii	b	iohīs ⁊ pauli
xviii	b	baſilidis	iii	c	ſcti creſcetis
vii	c	anthonii		d	leonis. pape.
	d	baſilii epi	xi	e	Petri ⁊ pauli
xv	e	Viti ⁊ mode.		f	cōme. pauli.

In iunio gentes ꝑturbat medo bibentes.
Atqʒ nouellarū fuge potus ceruiſiarum.
Nec noceat colera Valet hec refectio Vera
Lactuce frondes ieiunus bibe fontes

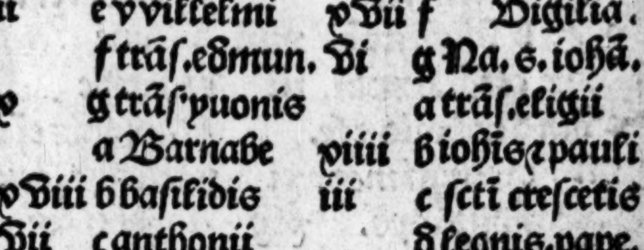

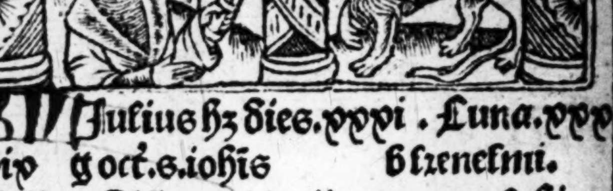

KL Julius hʒ dies. xxxi . Luna. xxx

xix	g oct. s. iohis		b kenelmi.
viii	a Viſi. marie	xvii	c carnulphi
	b trãſ. ſ. thõe	i	d rufine ꝛ iuſti
xvi	c trãſ mar.		e Margarete
v	d zoe ꝟginis	ix	f praxedis
	e oc. pe. ꝛ pau.		g Ma. magda
xiii	f trãſ. thõe	xvii	a apolinaris
ii	g grinbaldi.	vi	b Vigilia
	a cerilli epi		c Jacobi et cri
x	b vii fratrũ	xiiii	d Anne
	c trãſ. benedi.	iii	e marthe
xviii	d naboris ꝛ fe.		f ſãpſonis epi.
vii	e priuati mar.	xi	g felicis ꝛ ſocio
	f diui. apo.	xix	a abdon ſen.
xv	g trãſ. swi		b germani
iiii	a ca. frãciſci.		

Qui vult ſolamen iulio hoc probat medicamen.

Venã non ſcindat nec ventrẽ potio ledat
Sõnum ꝯpeſcat: ꝛ balnea cũcta paueſcat
prodeſt recẽs vnda alliũ cũ ſaluia mũda

KL Auguſtus hʒ dies. xxxi. Lũa. xxx

viii	c	Vincula pe.
xvi	d	ſtephani
v	e	inuẽ. ſte.
	f	iuſtini
xiii	g	oſvvaldi
ii	a	tranſ. dñi
	b	
x	c	ciriaci
	d	Vigilia
xviii	e	Laurentii
vii	f	tiburcii
	g	clare vir.
xv	a	ypoliti mar.
iiii	b	Vigilia
	c	Aſſũp. marie
xii	d	rochi
i	e	oct. ſ. laurẽtii
	f	agapiti
ix	g	magni mar.
	a	ludouici ep̃i
xvii	b	bernardi
vi	c	oct. b. marie
	d	Vigilia
xiiii	e	Bartho. apo
iii	f	ludouici re.
	g	ſeuerini
xi	a	rufi martirꝭ
xix	b	auguſtini
	c	Decol. s. io.
viii	d	feliciſꝛ auda
	e	cuthbergue v.

q̃ſq̃s ſub auguſto viuat medicamĩe iuſto
Raro dormitet eſtũ coitum quoqʒ vitet.
balnea nõ curet nec balnea comeſtio duret.
Nemo laxari debet vel fleubothomari.

KL Septẽber hȝ dies.xxx.Lũa.xxix

xvi	f	egidii abba.	i	g	edithe vir.
v	g	anthonii		a	lamberti
	a	gregorii	ix	b	victoris
xiii	b	trāſ.cuth.		c	ianuarii mar
ii	c	bertini	xvii	d	euſtachii
	d	eugenii	vi	e	Mathei apo
x	e	eurcii epĩ		f	mauricii
	f	Na.b.ma.	xiiii	g	tecle v̄ginis.
xviii	g	gorgonii	iii	a	andochi.m̄
vii	a	ſaluii epĩ		b	firmini epĩ
	b	prothi ⁊ ia.	xi	c	cipriani ⁊ iu:
xv	c	martiniani	xix	d	coſme ⁊ da.
iiii	d	nuatilii		e	exuperii epĩ.
	e	Exal.cru.	viii	f	Michaelis
xii	f	oct.b.ma.		g	hieronimi

Fructus maturi ſeptẽbris ſunt valituri
Et pira cuz vino panis cũ lacte caprino.
Aqua de vrtica tibi potio fertur amica
Tũc venã pãdas ſpẽs cũ ſemĩe mãdas

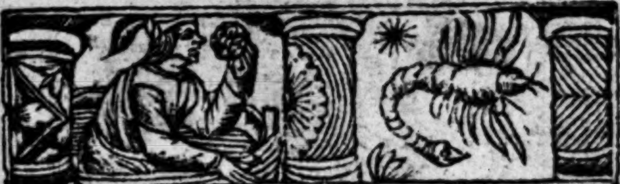

October hʒ dies. xxxi. Lũa. xxx.

xvi	a remigii	ix	c etheldrede
v	b leodegari		d Luce euan.
xiii	c candidi	xvii	e fredelvvide
ii	d frãciſci cõ.	vi	f auſtroberte
	e apolinaris		g xi. milia ꝟ.
x	f fidis vir.	xiiii	a marie ſalõe.
	g marci ꝛ mar.	iii	b romani.
xviii	a pelagie		c maglorii epĩ
vii	b dyoniſii	xi	d' criſpini ꝛ criſ
	c gereonis	xix	e euariſti pape
xv	d nichaſii		f Vigilia.
iiii	e vvilfridi	viii	g Simõis ꝛ iu
	f trãſ. edvvard.		a narciſci epĩ.
xii	g calixti pape	xvi	b germani epĩ.
i	a vvlfrãni	v	c quintini
	b michaelis		

October vina prebet cuꝫ carne ferina
Necnon aucina caro valet et volucrina.
Quãuis ſint ſana: tamẽ ẽ repletio vana
Quãtũ vis comede: ſed non ꝑcordia lede

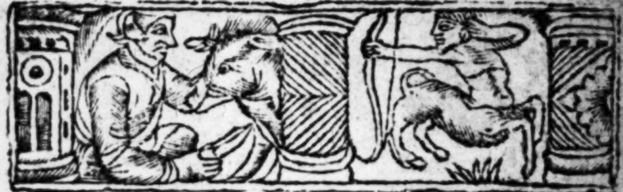

Nouēber hʒ dies. xxx. Luna xxix.

	d Om̄ ſctōꝝ	ix	e depo. edmun.
xiii	e Cōme. aīa ꝑ		f hugonis
ii	f vvenefrede	xvii	g oct̄. martini.
	g amancii	vi	a elizabeth
x	a leti preſbiteri		b edmundi re.
	b leonardi	xiiii	c p̄ſen. marie
xviii	c vvyllebror	iii	d cecilie v̄gis
vii	d iiii. coro.		e clementis pa
	e theodori	xi	f griſogoni
xv	f martini pa.	xix	g katherine
iiii	g martini epī		a lini pape
	a paterni. m̄.	viii	b agricole ꝛ vi
xii	b bricii epī		c rufi marti
i	c trāſ. erken	xvi	d ſaturnini ꝛ ſi.
	d macuti	v	e Andree apo.

Hoc tibi ſcire dat᷑ ꝙ reuma nouēbri curat᷑
Queqʒ nociua vita: tua ſint p̄cioſa dicta
Balnea cū venere tūc nullū ꝯſtat habere
Potio ſit ſana atqʒ minutio bona

Decēber hꝫ dies. xxxi. Luna. xxx

	f eligii ep̄i	xvii	a lazari episco
xiiii	g lidiani	vi	b gratiani ep̄i
ii	a Barbare		c venesie vir.
x	b oſmūdi ep̄i	xiiii	d Vigilia
	c ſabbe ab.	iiii	e Thome apo
xviii	d nicholai		f xxx. matir.
vii	e oct. andree	xi	g victorie vir.
	f Cōcep. b. ma.	xix	a Vigilia
xv	g cipriani ab.		b Natiui. dn̄i.
iiii	a eulalie	viii	c Stephani
	b damaſci		d iohannis ap
xii	c pauli ep̄i	xvi	e Sctōrū inno
i	d lucie vir.	v	f Thome. m̄.
	e othilie vir.		g tranſ. iacobi
ix	f valerii ep̄i	xiiii	a ſilueſtri
	g paſſio bar.		

Sane ſūt mēbris res calide mēſe decēbri
Frigus vitetur capitalis vena ſcindatur
Lotio ſit vana: ſed vaſis potio cata.
Sit tepidus potus frigori cōtrarie totus

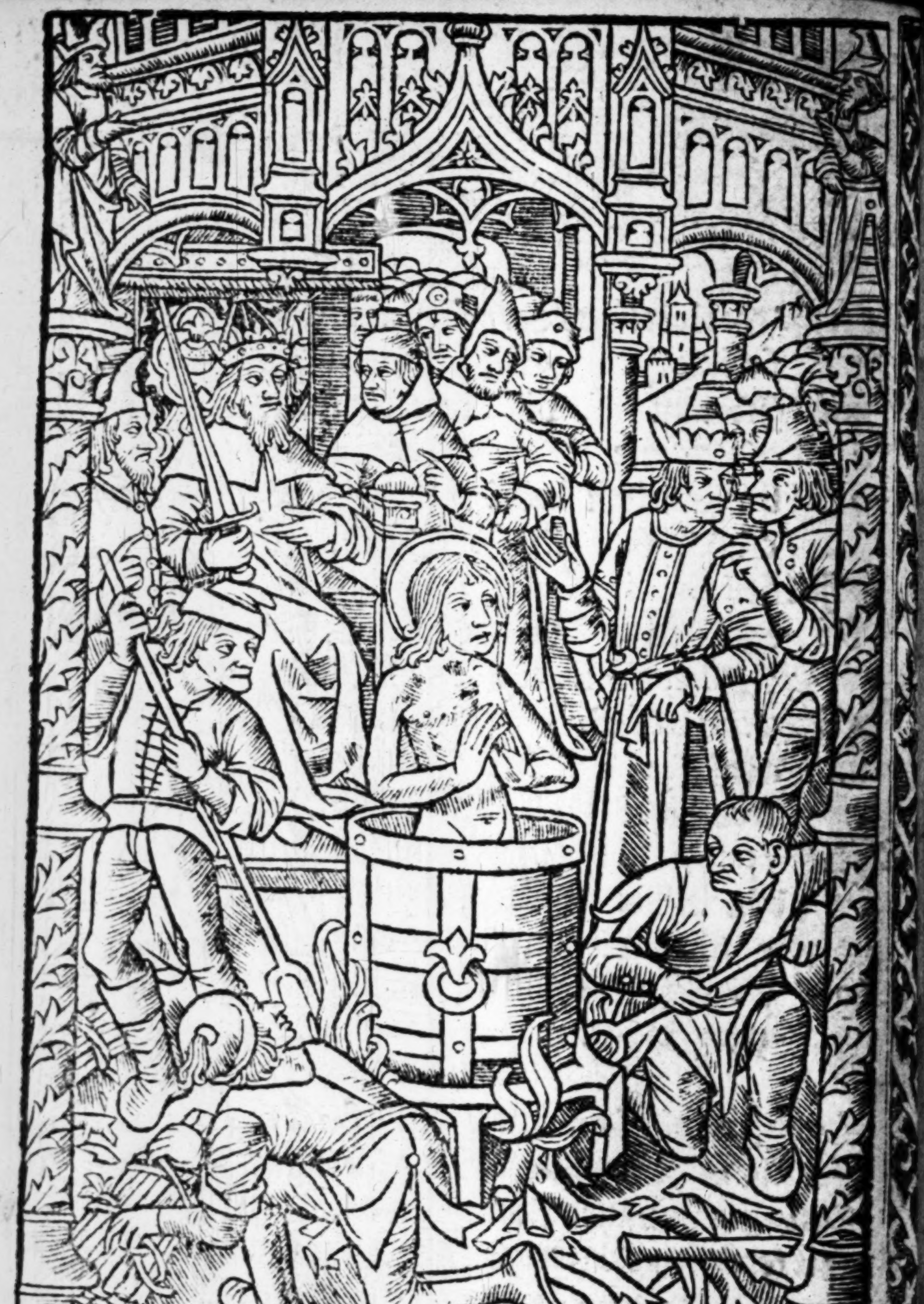

¶Initium ſcti euangelii ſecundū iohannē. Gloria tibi dñe

In principio erat verbuꝫ ⁊ verbum erat apud deuꝫ et deus erat verbuꝫ Hoc erat in principio apud deū. Omnia ꝑ ipſum facta ſunt et ſine ipſo factum ē nichil. Quod factuꝫ eſt in ipſo vita erat: et vita erat lux hominuꝫ: et lux in tenebris lucet et tenebre eam non compreheēderunt. Fuit homo miſſus a deo cui nomen erat iohannes. Hic venit in teſtimoniuꝫ vt teſtimonium ꝑhiberet de lumine vt oēs crederēt per illuꝫ. Non erat ille lux ſed vt teſtimoniuꝫ perhiberet de lumīe. Erat lux vera que illuminat omnē hoīem venientem in hunc mundum. In mundo erat et mundus per ipſum factus eſt et mundus eum non cognouit. In propria venit ⁊ ſui eum non receperunt. Quotquod auteꝫ receperunt eum dedit eis poteſtatem filios dei fieri his qui credunt in noīe ei⁹. Qui nō ex ſanguinibus neqꝫ ex voluntate carnis neqꝫ ex voluntate viri/ſed ex deo nati ſunt. Et verbum caro factum eſt ⁊ habitauit in nobis. Et vidimus gloriam eius gloriā quaſi vnigeniti a patre. Plenum gratie et veritatis. Deo gratias. ā.

Te inuocamus/tę adoramus/te lauda-

mus/te glorificamus o beata trinitas. ℣.
Sit nomen dñi benedictum. ℟. Ex hoc
nunc et vſqȝ in ſeculum. Oremus.

PRotector in te ſperantium deꝰ ſine
quo nichil eſt validum nichil ſan
ctuȝ multiplica ſuper nos mĩam tuã vt
te rectore te duce ſic trãſeamꝰ ꝑ bona tẽpo
ralia vt nõ amittamus eterna. Per xp̄ȝ.

¶ Sequentia ſancti euangelii ſecundũ

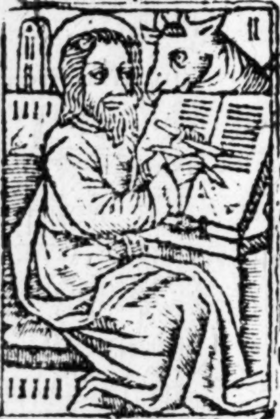

Lucã. Gloria tibi dñe.

IN illo tpe. Miſ
ſus ẽ gabriel an
gelus a deo ĩ ciuitateȝ
galilee cui nomẽ naza
reth ad virginẽ deſpõ
ſataȝ viro cui nomen
erat ioſeph de domo da
uid: et nomen virgi-
nis maria. Et ingreſſus angelus ad eaȝ
dixit Aue gratia plena dñs tecũ: bñdicta
tu in mulieribus. Que cũ audiſſet turba-
ta eſt in ſermone eius: et cogitabat qualis
eſſet iſta ſalutatio. Et ait angelus ei. Ne
timeas maria ĩueniſti enĩ grãȝ apud dñȝ
Ecce concipies in vtero ⁊ paries filiuȝ ⁊
vocabis nomẽ eius ieſuȝ. Hic erit magnꝰ

et filius altissimi Vocabit᷑. Et dabit illi dñs de⁹ sedē dauid patris eius ⁊ regnabit in domo iacob ineternū et regni eius non erit finis. Dixit autē maria ad angelum Quomodo fiet istud qm̃ Virū nō cognosco? Et respōdens angelus dixit ei. Spiritussanctus superueniet in te: et Virtus altissimi obūbrabit tibi. Ideoqꝫ et quod nascctur ex te sanctum Vocabitur filius dei. Et ecce elizabeth cognata tua et ipsa cōcepit filium in senectute sua. Et hic mēsis est sextus illi que Vocatur sterilis: qꝛ non erit impossibile apud deuz omne Verbum. Dixit autem maria. Ecce ancilla domini fiat michi secundum Verbum tuum. Deo gratias.

¶ Secundum Matheum.

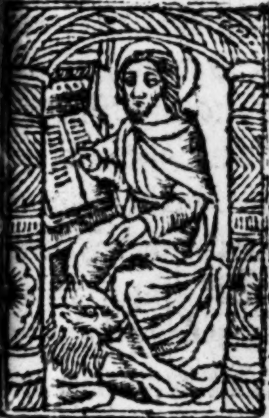

In illo tp̄e. Cū natus esset ies⁹ ī bethleez iude in diebus herodis regis / ecce magi ab oriēte venerunt hierosolimaz dicentes. Vbi est qui natus ē rex iudeoꝝ Vidimus enī stellā ei⁹ in oriente et Venimus

cuz muneribus adorate eum. Audiens autē herodes rex turbatus eſt et omnis hieroſolima cum illo. Et congregās oēs pricipes ſacerdotuz et ſcribas populi ſciſcitabatur ab eis vbi chriſtus naſceretur. At illi dixerunt ei. In bethleem iude ſic eniz ſcripium eſt per prophetam. Et tu bethleē terra iuda nequaquā minima es in principibus iuda. Ex te enim exiet dux qui regat populum meum iſrael. Tunc herodes clam vocatis magis diligenter didicit ab eis tempus ſtelle que apparuit eis. Et mittens eos in bethleē dixit. Ite et interrogate diligenter de puero: et cum inueneritis renunciate michi vt ⁊ ego veniēs adorē euz. Qui cuz audiſſēt regē abierūt Et ecce ſtella quā viderāt in oriēte antecedebat eos vſqz dum veniens ſtaret ſupra vbi erat puer. Videntes autē ſtellaz magi gauiſi ſunt gaudio magno valde. Et intrantes domum inuenerunt pueruz cuz maria matre eius. Et procidētes adorauerunt eum. Et apertis theſauris ſuis obtulerunt ei munera/auruz/thus/ ⁊ mirram. Et reſponſo accepto in ſomnis ne redirēt ad herodē: per aliā viā reuerſi ſunt

in regionem suam. Deo gratias.

¶ Sequentia sancti euangelii secunduz Marcum. Gloria tibi domine

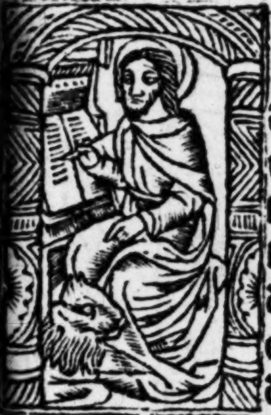

In illo tempore recumbentibus Vndecim discipulis apparuit illis iesus et exprobrauit incredulitatez illorum et duriciam cordis: qꝛ his qui Viderant euz resurrexisse non crediderant. Et dixit eis. Euntes in mundum Vniuersum predicate euangelium omni creature. Qui crediderit ꝛ baptizatus fuerit saluus erit Qui Vero non crediderit condemnabitur. Signa autē eos qui crediderint hec sequētur Jn nomine meo demonia eiiciēt/ linguis loquētur nouis/ serpētes tollent: ꝛ si mortiferum quid biberit non eis nocebit. Super egros manus imponent: et bene habebunt. Et dn̄s quidem iesus postq̄ locut⁹ ē eis assumptus est in celum et sedet a dextris dei. Jlli autē profecti predicauerunt Vbiqz dn̄o cooperante et sermonem cōfirmante: sequentibus signis. Deo gratias.

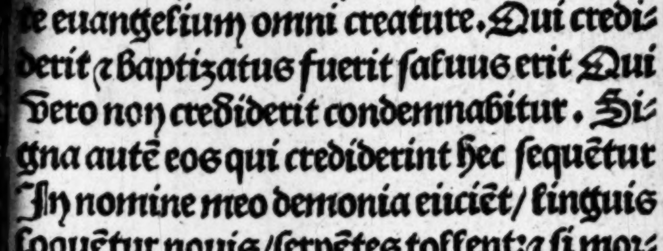

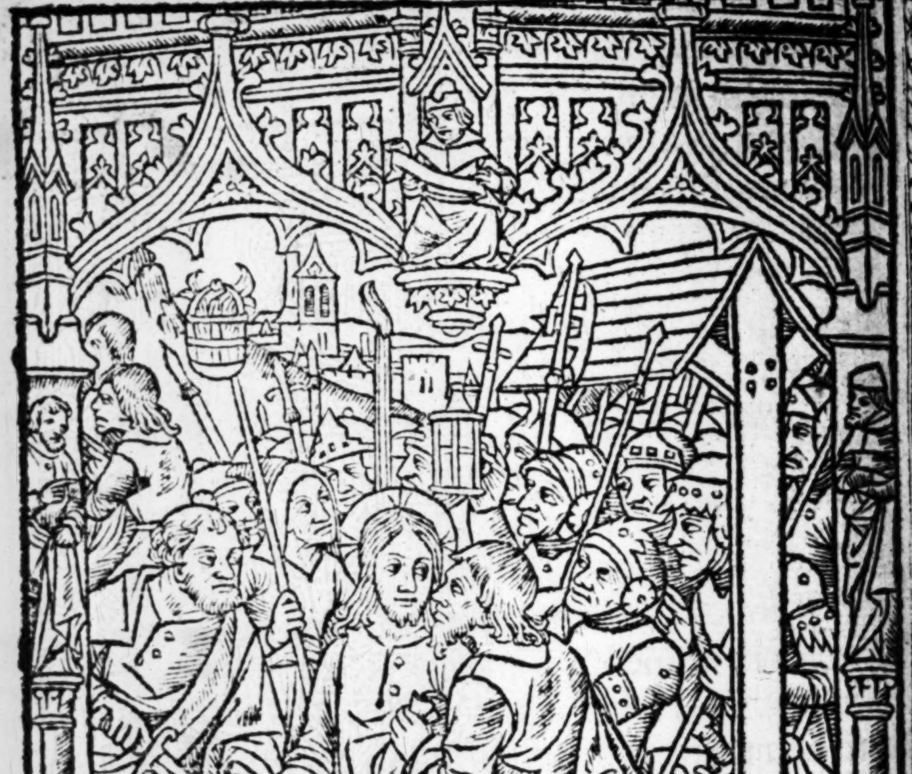

¶ Paſſio dñi noſtri ieſu chriſti ſecundum Johannem.

Egreſſus eſt dn̄s ieſus cū diſcipulis ſuis trās torrētem cedron Vbi erat ortus in quem introiuit ipſe et diſcipuli eius. Sciebat autem et iudas q̇ tradebat eum locum quia frequētr ieſus cōuenerat illuc cuz diſcipulis ſuis. Judas ergo cuz accepiſſet cohortez a pōtificibus et phariſeis miniſtros Venit illuc cuz laternis et facibus et armis. Jeſus itaqz ſciens om̄ia que Ventura erant ſuper euz proceſſit et dixit eis. Quē q̄ritis: Reſponderunt ei. Jeſum nazarenū: Dixit eis ieſus. Ego ſum. Stabat autem et iudas q̇ tradebat eum cuz ipſis. Vt ergo dixit eis ego ſum abierunt retrorſum et ceciderunt in terram. Iterum ergo interrogauit eos Quem q̄ritis: Illi autē dixerūt. Jeſum nazarenū: Reſpondit ieſus. Dixi Vobis quia ego ſum. Si ergo me queritis ſinite hos abire. Vt impleret᷑ ſermo quez dixit. Quia quos dediſti michi non perdidi ex eis quemq̄. Symon ergo petrus habens gladium eduxit eum et percuſſit pontificis ſeruum: et abſcidit auriculam eius dexteram Erat autem nomen ſeruo malchus. Dixit ergo ieſus pe-

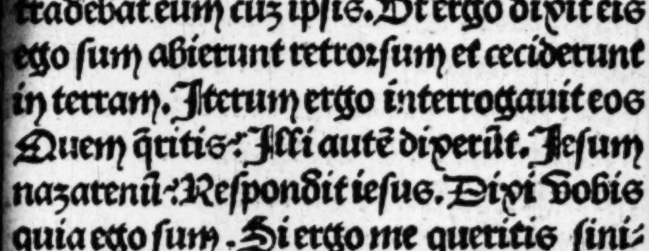

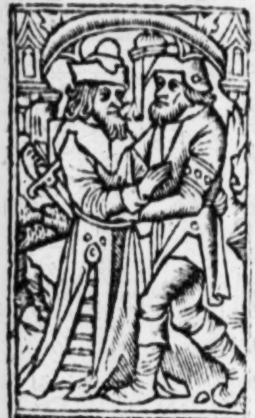

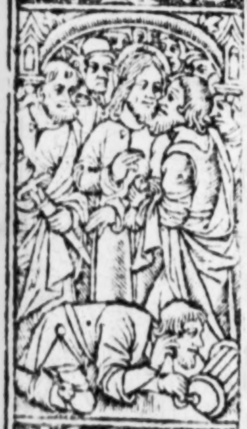

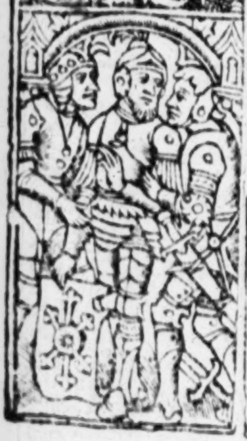

tro. Mitte gladium tuum in vaginā. Calicem quem dedit michi pater non vis vt bibam illum? Cohors ergo et tribunus ⁊ ministri iudeoꝝ cōprehenderunt ieſuꝫ ⁊ ligauerunt euꝫ ⁊ adduxerunt euꝫ ad annā primuꝫ. Erat enim ſocer cayphe qui erat pontifex anni illius. Erat autē cayphas qui conſiliuꝫ dederat iudeis quia expedit vnum hominē mori pro populo. Sequebatur autē ieſum ſymon petrus et alius diſcipulus. Diſcipulus autē ille erat notus pōtifici. Et introiuit cuꝫ ieſu in atrium pontificis. Petrus autē ſtabat ad hoſtiuꝫ foris. Exiuit ergo diſcipulus aliꝰ qui erat notus pontifici et dixit hoſtiarie ⁊ introduxit petruꝫ. Dixit ergo petro ancilla hoſtiaria. Nunquid et tu ex diſcipulis es hoīs iſtius? Dixit ille. Non ſum. Stabāt autē ſerui et miniſtri ad prunas qꝛ frigus erat ⁊ calefaciebant ſe. Erat autem cum eis ⁊ petrus ſtans et calefaciens ſe. Pontifex ergo intetertogauit ieſum de diſcipulis ſuis et de doctrina eius Reſpondens ieſus dixit. Ego palā locutus ſuꝫ mundo. Ego ſemꝑ docui in ſynagoga et in tēplo quo oēs iudei cōueniunt

et in occulto locutus ſum nichil. quid me interrogas? Interroga eos qui audierunt quid locutus ſuꝫ ipſis. Ecce hi ſciunt que dixerim ego. Hec autem cuꝫ dixiſſet vnꝰ aſſiſtens miniſtrorum dedit alapam ieſu dicens. Sic reſpondes pontifici? Reſpondit ieſus. Si male locutus ſuꝫ teſtimonium ꝑhibe de malo. Si autem bene: q̄d me cedis? Et miſit eum annas ligatum ad caypham pontificem. Erat autem ſymõ petrꝰ ſtãs ⁊ calefaciẽs ſe. Dixerunt ergo ei. Nunquid et tu ex diſcipulis eiꝰ es? Negauit ille et dixit. Non ſuꝫ. Dixit ei vnꝰ ex ſeruis pontificis cognatus eius cuius abſcidit petrus auriculam. Nonne ego te vidi in orto cum illo. Iterum negauit petrus et ſtatiꝫ gallus cantauit. Adducunt ergo ieſum a caypha in pretorium. Erat autem mane ⁊ ipſi non introierunt in pretorium vt non contaminarentur ſed mãducarent paſcha. Exiuit ergo pilatus ad eos foras ⁊ dixit Quã accuſationẽ affertis aduerſus hominem hunc? Reſponderunt et dixerunt. Si non eſſet hic malefactor non tibi tradidiſſemus euꝫ. Dixit ergo eis pilatus. Accipite eum vos et ſecum

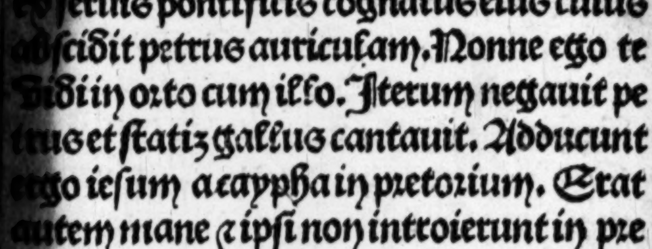

dum legem veſtrã iudicate eum. Dixerunt ergo ei iudei. Nobis non licet interficere quemq̃: Vt ſermo ieſu impleret̃ quẽ dixit ſignificans qua morte eſſet moritutus. Introiuit ergo iterum in pretorium pilatus et vocauit ieſum et dixit ei. Tu es rex iudeorũ? Reſpondit ieſus. A temet ipſo hoc dicis an alii tibi dixerunt de me? Reſpõdit pylatus. Nunquid ego iudeus ſum? Gens tua et pontifices tradiderũt te michi. Quid feciſti? Reſpondit ieſus. Regnum meum non eſt de hoc mundo. ſi ex hoc mundo eſſet regnuz meuz miniſtri mei vtiqz decertarent vt non traderer iudeis. Nunc autẽ regnuz meuz non eſt hic. Dixit itaqz pylatus. Ergo rex es tu? Reſpondit ieſus. Tu dicis qꝛ rex ſũ ego Ego in hoc natus ſum et ad hoc veni in mundum vt teſtimonium perhibeam veritati. Oĩs q̃ eſt ex veritate audit vocez meã. Dixit ei pylatus. Quid eſt veritas Et cuz hoc dixiſſet iterum exiuit ad iudeos et dixit eis. Ego nullã iuenio ĩ eo cauſam. Eſt autẽ cõſuetudo vobis vt vnũ dimittam vobis in paſcha. Vultis ergo dimittã vobis regem iudeoruz? Clama

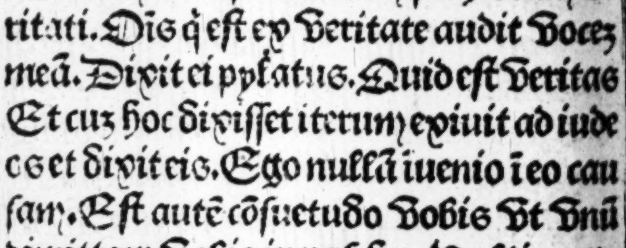

uerunt rurſum omnes dicentes. Non hūc ſed barrabam: erat autem barrabas latro. Tunc ergo apprehendit pylatus ieſum et flagellauit. Et milites plectentes coronam de ſpinis impoſuerunt capiti eius et veſte purpurea circundederunt eum: et veniebant ad eum et dicebaut. Aue rex iudeorum: Et dabant ei alapas. Exiuit iterum pylatus foras et dixit eis. Ecce adduco vobis eum foras vt cognoſcatis quia in eo nullam cauſam inuenio.

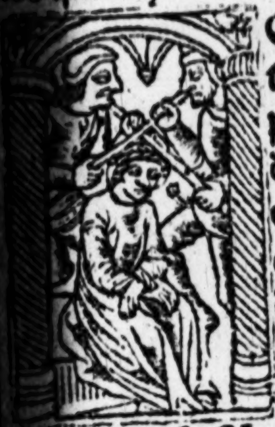

Exiuit ergo ieſus portās coronā ſpineā ⁊ purpureum veſtimētum ⁊ dixit eis. Ecce hō. Cuꝫ ergo vidiſſent eū pōtifices ⁊ miniſtri clamabāt dicētes. Crucifige crucifige eū Dixit eis pilat⁹ Accipite eū vos ⁊ crucifigite: ego enī nō īuenio ī eo cauſā Responderūt ei iudei. Nos legē habem⁹ ⁊ ſcdꝫ legē debet mori q̄r filiū dei ſe fecit. Cū ergo audiſſet pylat⁹ hunc ſermonem magis timuit. Et īgreſſus ē pretoriū iterū ⁊ dixit ad ieſum. Unde es tu: Jeſus autē reſpon

ſum non dedit ei. Dixit ergo ei pylatus. Michi non loqueris? Neſcis qꝛ poteſtatē habeo crucifigere te: et poteſtatem habeo dimittere te? Reſpondit ieſus. Non haberes poteſtatem aduerſum me Vllam niſi tibi datum eſſet deſuper propterea qui tradidit me tibi maius peccatum habet. Et exinde querebat pylatus dimittere eum. Judei autē clamabant dicentes. Si hunc dimittis non es amicus ceſaris. Omnis enim qui ſe regem facit contradicit ceſari. Pilatus ergo cum audiſſet hos ſermones adduxit ieſuz foras et ſedit pro tribunali ĩ loco qui dicitur licoſtratos: habraice autem gabatha. Erat autem paraſceue paſche hora quaſi ſexta. Et dixit iudeis Ecce rex Veſter. Jlli autē clamabāt. Tolle tolle crucifige eum. Dixit eis pylatus Regem Veſtrum crucifigam? Reſponderunt pontifices. Non habemus regem niſi ceſarem. Tunc ergo tradidit eis illum Vt crucifigeretur. Suſceperunt autem ieſum ꝛ eduxerunt: et baiulans ſibi crucem exiuit in eum qui dicitur caluarie locum hebraice autem golgotha Vbi eum crucifixerunt Et cum eo alios duos hinc ꝛ hinc

dium autē ieſum. Scripſit autez et titulum pylatus et poſuit ſup crucē. Erat autem ſcriptum Jeſus nazarenus rex iudeorum. Hunc ergo et titulum multi legerunt iudeorum quia prope ciuitatē erat locus Vbi crucifixus ē ieſus Et erat ſcriptū hebraice grece et latine. Dicebant ergo pylato pontifices iudeorum. Noli ſcribere rex iudeorum: ſed quia ipſe dixit rex ſum iudeorum. Reſpondit pilatus. Quod ſcripſi ſcripſi. Milites ergo cuz crucifixiſſent eum: acceperunt Veſtimenta eius et fecerunt quattuor partes Vnicuiqz militi partem et tunicam. Erat autem tunica incōſutilis deſuper contexta per totum. Dixerunt ergo ad inuicem. Non ſcindamus eā ſed ſortiamur de illa cuius ſit: Vt ſcriptura impleretur dicēs. Partiti ſunt Veſtimēta mea ſibi: et in Veſtē meaz miſerunt ſortem. Et milites quidē hec fecerunt. Stabat autem iuxta crucem ieſu mater eius ſoror matris eius maria cleophe et maria magdalene. Cum Vidiſſet ergo ieſus matrem et diſcipulum ſtantem quem diligebat dixit matri ſue. Mulier ecce filius tuus. Deinde dixit diſcipulo. Ecce mater

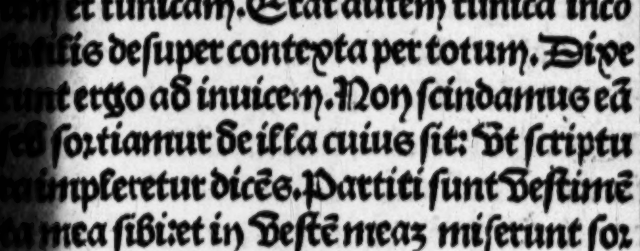

tua. Et ex illa hora accepit eã discipulus in sua. Postea sciẽs iesus q̃ iam oĩa cõsũmata sunt Vt cõsũmaretᷣ scriptura dixit Sitio. Vas ergo positũ erat aceto plenũ Illi autẽ spõgiã plenã aceto ysopo circũponẽtes obtulerunt ori ei⁹. Cũ ergo accepisset iesus acetũ dixit. Cõsũmatum est. Et inclinato capite tradidit spm̃. ¶ Iudei ergo (qm̃ parasceue erat Vt nõ remanerent in cruce corpora sabbato. Erat enim magnus dies ille sabbati) rogauerũt pylatum Vt frangerentur eorũ crura et tollerentur. Venerunt ergo milites et primi quidẽ fregerunt crura: et alteri⁹ qui crucifixus est cuz eo. Ad iesum autem cum Venissent Vt Viderunt eum iam mortuum non fregerunt eius crura: sed Vnus militum lancea latus eius aperuit: et cõtinuo exiuit sanguis ⁊ aqua. Et qui Vidit/testimoniũ perhibuit: et Verũ est testimoniuz eius. Et ille scit q̃ Vera dicit Vt et Vos credatis. Facta sunt enim hec Vt scriptura impleretur. Os nõ comminuetis ex eo Et iterũ alia scriptura dicit. Videbũt in quẽ transfixerunt. Post hec autẽ rogauit pylatũ ioseph ab arimathia eo q̃ esset di-

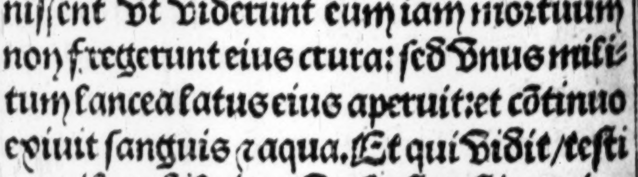

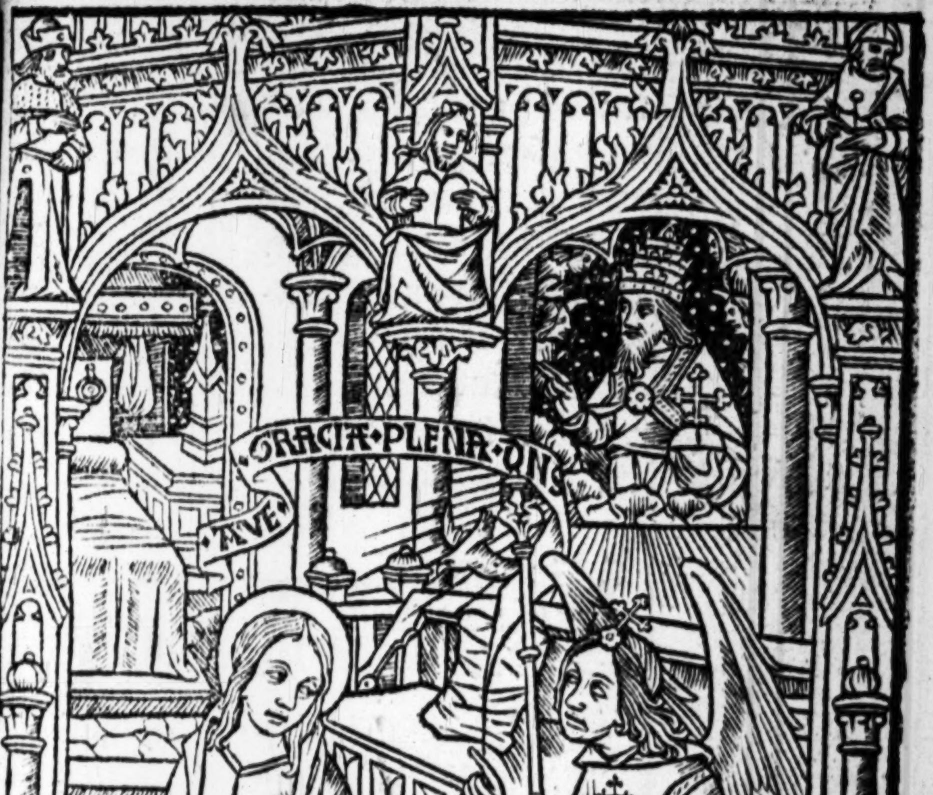
AVE GRACIA PLENA DNS

Domine labia mea aperies Et os meum annunciabit laudem tuam Deus in adiutorium meum in

a leaf gone

tende Domine ad adiuuandum me feſtina Gloria patri et filio: ꝛ ſpiritui ſancto Sicut erat in pꝛincipio et nunc et ſemper et in ſecula ſeculoꝛū Amē. Alleluya. Et dꝛ a paſcha reſurrectiōis Vſqꝫ ad ſeptuageſimam et a ſeptuageſima Vſqꝫ ad paſcha dicitur Laus tibi dn̄e rex eterne glorie. Inuitatoꝛium. Aue maria gratia plena Dominus tecum. Pſalmus.

Venite exultemus domino iubilemus deo ſalutari noſtro pꝛeoccupemus faciem eius in confeſſione ꝛ in pſalmis iubilemus ei. Aue maria. Qm̄ deus magnus dn̄s ꝛ rex magnus ſuꝑ oēs deos qm̄ nō repellet dn̄s plebem ſuā qꝛ in manu eius ſunt oēs fines terre et altitudines montiū ipſe conſpicit. Dn̄s tecum. Qm̄ ipſius eſt mare et ipſe fecit illud et aridaꝫ fundauerūt manus eius Venite adoremꝰ et pꝛocidamus ante deum ploꝛemus corā domino qui fecit nos: quia ipſe eſt dominꝰ deus noſter nos autem populus eius et oues paſcue eius. Aue maria. Hodie ſi Vocē eius audieritis nolite obdurare coꝛda Veſtra: ſicut in exacerbatione ſecundū diē tentationis in deſerto Vbi tentauerūt

me patres vestri probauerunt ⁊ viderunt opera mea. Dominus tecum. Quadraginta annis proximus: fui generationi huic et dixi semper hi errant corde ipsi vero nõ cognouerũt vias meas quibus iuraui in ira mea si introibunt in requiem meam. Aue maria. Gloria patri et filio et spiritui sancto. Sicut erat in principio et nũc et semper: et in secula seculorum. Amen. Dominus tecum. Aue maria gratia plena Dominus tecum.

Hymnus.

Quem terra ponthus ethera colunt adorant/ predicant/ trinam regentem machinam claustrum marie baiulat. Cui luna sol et omnia deseruiunt per tẽpora perfusa celi gratia gestant puelle viscera. Beata mater munere cuius supernus artifex mundum pugillo continens ventris sub archa clausus est. Beata celi nuncio fecunda sancto spiritu desideratus gentibus cuius per aluum fusus est. Gloria tibi domine qui natus es de virgine cum patre et sancto spiritu in sẽpiterna secula. Amen. ãn. Benedicta tu in mulieribus Psalmus

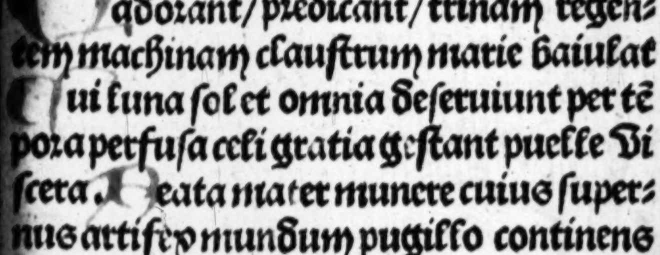

Domine dñs noſter: q̃ admirabile eſt nomē tuū ī Vniuerſa terra. Qm̄ eleuata eſt magnificētia tua ſuper celos. Ex ore infātiuz ⁊ lactētiuz ꝑfeciſti laudem ꝓpter inimicos tuos Vt deſtruas inimicum ⁊ Vltorē. Qm̄ Videbo celos tuos opera digitoruz tuoꝝ: lunā et ſtellas que tu fundaſti. Quid eſt homo quod memor es eius aut filius hominis qm̄ Viſitas eū. Minuiſti eum paulominus ab angelis gloria et honore coronaſti euz: et cōſtituiſti eum ſuper opera manuum tuaꝝ. Omnia ſubieciſti ſub pedibus eius oues et boues Vniuerſas inſuꝑ ⁊ pecora campi. Volucres celi et piſces maris: qui perambulant ſemitas maris. Domine dñs noſter q̃ admirabile eſt nomen tuum in Vniuerſa terra. Gloria patri. Pſalmus.

Celi enarrant gloriam dei: et opera manuuz eius annunciat firmamētum. Dies diei eructat Verbum ⁊ nox nocti indicat ſcientiam. Non ſunt loquele neqȝ ſermones: quoꝝ non audiantur Voces eoruz. In omnem terrā exiuit ſonus eorum et in fines orbis terre Verba eoruz. In ſole poſuit tabernaculum ſuum: et

ipſe tanq̄ ſponſus procedens de thalamo ſuo Exultauit vt gygas ad currendaz viam a ſummo celo egreſſio eius. Et occurſus eius vſqz ad ſummuz eius: nec eſt qui ſe abſcondat a calore eius. Lex dñi immaculata conuertẽs animas teſtimonium dñi fidele ſapientiam preſtans paruulis Iuſticie dñi recte letificantes corda preceptum domini luciduz illuminãs oculos. Timor domini ſanctus ꝑmanet in ſeculum ſeculi: iudicia dñi vera iuſtificata in ſemetipſa Deſiderabilia ſup aurum et lapidem precioſum multum: ꝛ dulciora ſuper mel ꝛ fauuz Et enim ſeruus tuus cuſtodit ea: in cuſtodiẽdis illis retributio multa. Delicta quis intelligit ab occultis meis mũda me: et ab alienis parce ſeruo tuo Si mei non fuerint dominati tunc immaculatus ero et emundabor a delicto maximo Et erunt vt cõplaceant eloquia oris mei: et meditatio cordis mei in conſpectu tuo ſemper Dñe adiutor meus et redemptor meus Gloria patri. Ps.

Domini eſt terra et plenitudo eius orbis terrarũ: et vniuerſi qui habitant in eo Quia ipſe ſup maria fundauit

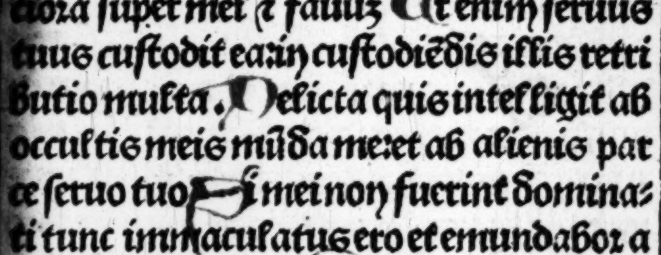

eũ et ſuper flumina preparauit eũ. Quis aſcendet in montẽ dñi: aut quis ſtabit in loco ſancto eius. Innocens manibus et mundo corde: qui non accepit in vano animã ſuã nec iurauit in dolo proximo ſuo. Hic accipiet benedictionẽ a dño et miam a deo ſalutari ſuo Hec eſt generatio querentium eum querentiuz faciem dei iacob Attollite portas principes veſtras ⁊ eleuamini porte eternales et ĩtroibit rex glorie. Quis eſt iſte rex glorie dñs fortis et potens dñs potens in prelio. Attollite portas prĩcipes veſtras et eleuamini porte eternales: et introibit rex glorie. Quis eſt iſte rex glorie dñs virtutũ ipſe eſt rex glorie Gloria patri. añ. Benedicta tu in mulieribus et benedictus fructus vẽtris tui. ℣. Sancta dei genitrix virgo ſemper maria. Intercede ꝑ nobis ad dñm deũ noſtrum. Pater noſter. Et ne nos. Iube domine benedicere. Alma virgo virginum intercedat pro nobis ad dominum. Amen

Lectio prima

Sancta maria virgo virginuz mater et filia regis regum omniũ tuuz nobis impende ſolatium vt celeſtis regni

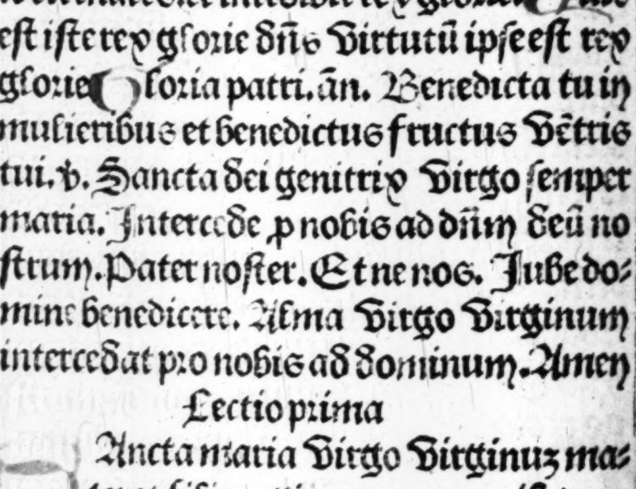

per te mereamur habere premium et cum electis dei regnare imperpetuum. Tu autem domine miſerere noſtri. Deo gratias ℟. Sancta et immaculata virginitas q̇bus te laudibus referaꝫ neſcio. Quia quē celi capere non poterant tuo gremio cōtuliſti. ℣. Benedicta tu in mulieribus et benedictus fructus ventris tui. Quia. Iube domine benedicere. Ora mēte pia ꝓ nobis virgo maria. Amen.

Lectio ſecunda.

SAncta maria piaruꝫ piiſſima intercede pro nobis ſanctarum ſanctiſſima vt per te virgo glorioſa noſtra ſumat peccamina qui pro nobis ex te natus regnat ſuper ethera vt ſua caritate noſtra deleantur peccamina. Tu autem domine miſerere noſtri. Deo gratias. ℟. Beata es virgo maria que dominum portaſti creatorem mundi. Genuiſti qui te fecit et ineternum permanes virgo. ℣. Aue maria gratia plena dominus tecum. Genuiſti. Iube domine benedicere. Sancta dei genitrix ſit nobis auxiliatrix. Amen.

Lectio tertia.

SAncta dei genitrix que digne meruiſti cōcipere queꝫ totus orbis nequit

comprehendere tuo pio interuentu culpas noſtras ablue: Vt ꝑhennis ſedem glorie ꝑ te redempti valeamus ſcandere Vbi manes cum filio tuo ſine tempore. Tu aūt. ℟. Felix nanqȝ es ſacta virgo maria et omni laude digniſſima Quia ex te ortus eſt ſol iuſticie chriſtus deus noſter. ꝟſus. Ora pro populo interueni pro clero intercede pro deuoto femineo ſexu: ſentiāt omnes tuum leuamen quicunqȝ celebrant tuam commemorationeꝫ. Quia ex te. Gloria patri. Chriſtus deus noſter

Te deum laudamus: te dñm confitemur. Te eternum patreꝫ: omnis terra veneratur. Tibi omnes angeli tibi celi ⁊ vniuerſe poteſtates. Tibi cherubin et ſeraphin: inceſſabili voce proclamant. Sanctus. Sanctus. Sanctus dominꝰ deus ſabaoth. Pleni ſunt celi ⁊ terra: maieſtatis glorie tue. Te glorioſus: apoſtolorum chorus. Te prophetarum: laudabilis numerus. Te martyrum candidatus: laudat exercitus. Te per orbem terrarum: ſancta confitetur eccleſia. Patrem immenſe maieſtatis. Venerandum tuū verum et vnicum filiū. Sanctum quo-

et paraclitum ſpiritum. Tu rex glorie chriſte Tu patris ſempiternus es filius Tu ad liberandum ſuſcepturus hominem: non horruiſti virginis vteruꝫ Tu deuicto mortis aculeo aperuiſti credentibus regna celorum. Tu ad dexteram dei ſedes in gloria patris Iudex crederis eſſe venturus. Te ergo queſumus famulis tuis ſubueni: quos precioſo ſanguine redemiſti Eterna fac cum ſanctis tuis: in gloria numerari Saluuꝫ fac populũ tuũ domine et benedic hereditati tue Et rege eos et extolle illos vſqꝫ ineternum. Per ſingulos dies: benedicimus te Et laudamus nomen tuum in ſeculum et in ſeculum ſeculi Dignare domine die iſto ſine peccato nos cuſtodire. Miſerere noſtri domine miſerere noſtri Fiat miſericordia tua domine ſuper nos: quemadmodum ſperauimus in te In te domine ſperaui non confundat ineternum. ℣. Ora ꝓ nobis ſancta dei genitrix. ℟. Vt digni efficiamur promiſſionibus chriſti

¶ Ad laudes.

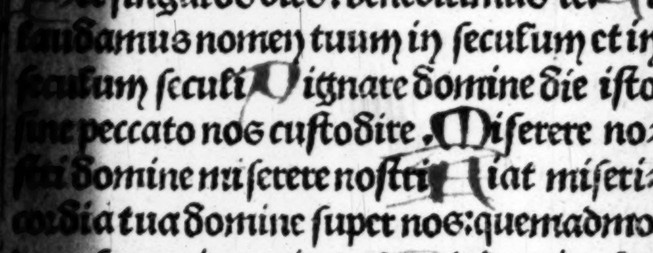

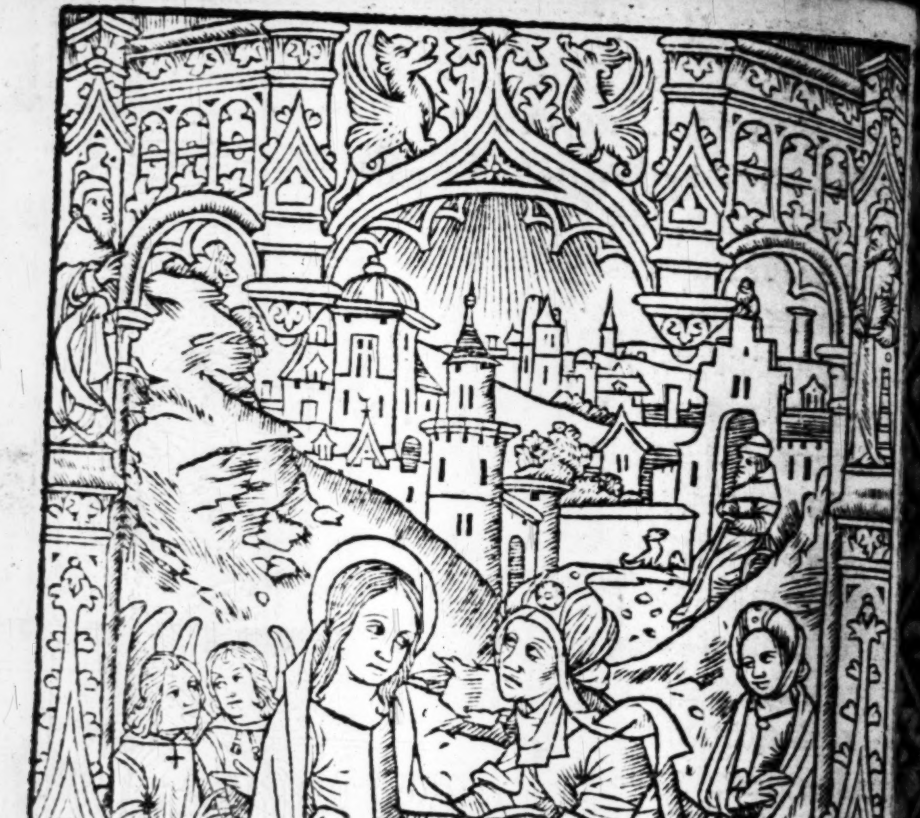

Deus in adiutorium meum intende Domine ad adiuuandum me feſtina Gloria patri et filio et ſpiri

tui ſancto. Sicut erat in principio ⁊ nunc
et ſemper et in ſecula ſeculorum. Amen. ā.
O admirabile Pſalmus

Dominus regnauit decorem indutus eſt: indutus eſt dñs fortitudinem et precinxit ſe. Etenim firmauit orbem terre qui non commouebitur. Parata ſedes tua deus ex tunc a ſeculo tu es. Eleuauerunt flumina domine eleuauerunt flumina vocem ſuaꝫ. Eleuauerũt flumina fluctus ſuos a vocibus aquarũ multarũ. Mirabiles elationes maris: mirabilis in altis dñs. Teſtimonia tua credibilia facta ſunt nimis domum tuaꝫ decet ſanctitudo domine in longitudinẽ dierum. Gloria patri et filio. Sicut erat in principio. ⁊c. Pſalmus

Iubilate deo omnis terra: ſeruite domino in leticia. Introite in conſpectu eius: in exultatione. Scitote qm̃ dominus ipſe ẽ deus: ipſe fecit nos et nõ ipſi nos. Populus eius et oues paſcue eius: introite portas eiꝰ in cõfeſſione atria eius in hymnis cõfitemini illi. Laudate nomen eius quoniã ſuauis eſt dñs in eternũ miſericordia eius et vſqꝫ in generatione ⁊

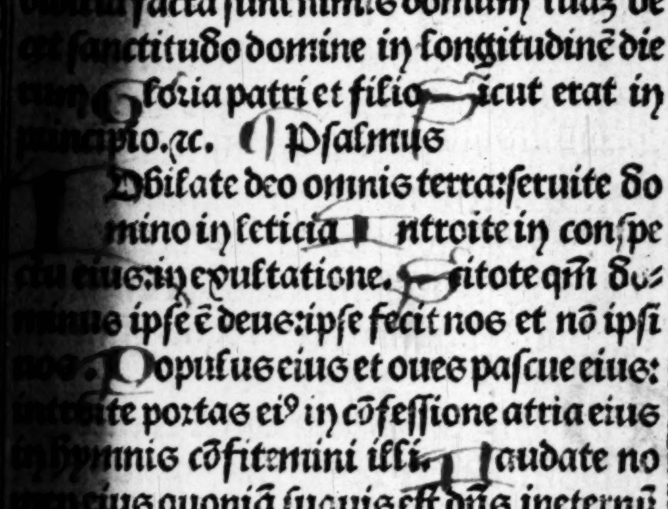

generationem Veritas eius Gloria pa

Deus deus meus ad te de luce Vigilo Sitiuit in te aīa mea: q̃ multipliciter tibi caro mea In terra deserta inuia ⁊ inaquosa sic in sancto apparui tibi Vt Viderē Virtutē tuā ⁊ gloriā tuā Qm melior ē mīa tua sup̄ Vitas labia mea laudabunt te Sic benedicā te in Vita mea: ⁊ in nomine tuo leuabo manꝰ meas Sicut adipe et pinguedine repleatur aīma mea: ⁊ labiis exultationis laudabit os meum Si memor fui tui super stratum meū in matutinis meditabor in te: quia fuisti adiutor meus. Et in Velamento alaruz tuaruz exultabo adhesit aīa mea post te: me suscepit dextera tua Ipsi Vero i Vanum quesierunt aīam meā: introibunt in inferiora terre: tradētur in manus gladii partes Vulpium erunt Rex Vero letabitur in deo laudabuntur oēs qui iurant in eo: quia obstructuz est os loquentium iniqua. Psalmus.

Deus misereatur nostri ⁊ benedicat nobis illuminet Vultū suū sup̄ nos ⁊ misereatur nostri. Vt cognoscamꝰ in terra Viam tuam: in oībus gentibus salutare

eum Confiteantur tibi populi deus: cō
fiteantur tibi populi omnes Letentur et
exultent gentes qm̄ iudicas populos in
equitate: et gentes in terra dirigis Con-
fiteantur tibi populi deus / confiteant̄ tibi
populi oēs terra dedit fructū ſuuꝫ Bene
dicat nos deus de⁹ noſter: bn̄dicat nos de-
us et metuant eū oēs fines terre Gloria.
Benedicite omīa opera dn̄i dn̄o: lau
date et ſuperexaltate eum in ſecula
Benedicite angeli dn̄i dn̄o: benedicite ce
li dn̄o. Benedicite aque omnes q̄ ſup̄ ce-
los ſunt dn̄o: benedicite omēs virtutes
dn̄i dn̄o. Benedicite ſol et luna dn̄o: be-
nedicite ſtelle celi dn̄o Benedicite ymber
et ros dn̄o: bn̄dicite oīs ſpūs dei dn̄o Be-
nedicite ignis et eſtus dn̄o: benedicite fri-
gus et eſtas dn̄o. Benedicite rores ⁊ prui
na dn̄o: bn̄dicite gelu ⁊ frigus dn̄o Bene
dicite glacies et niues dn̄o: benedicite no-
ctes et dies dn̄o Benedicite lux ⁊ tenebre
dn̄o: benedicite fulgura ⁊ nubes domino.
Benedicat terra dn̄ꝫ: laudet ⁊ ſuperexal
tet eū in ſecula Benedicite mōtes ⁊ colles
dn̄o: bn̄dicite vniuerſa germinātia in ter
ra dn̄o. Benedicite fontes dn̄o: bn̄dicite

maria et flumina dño Benedicite cete ꝛ omnia que mouent̃ in aquis dño: bñdicite oẽs volucres celi dño Benedicite oẽs beſtie et pecora dño: bñdicite filii hoiz dño Benedicat iſrael dñm: laudet ꝛ ſuperexaltet eum in ſecula Bñdicite ſacerdotes dñi dño: bñdicite ſerui dñi dño Bñdicite ſpũs et aĩe iuſtoꝝ dño: bñdicite ſancti et humiles corde dño Bñdicite anania azaria miſael: dño laudate et ſuperexaltate eũ in ſecula Bñdicamus patrẽ et filiuz cũ ſancto ſpiritu: laudemus et ſuperexaltemus eum in ſecula. Bñdictus es dñe in firmamento celi laudabilis et glorioſus et ſuperexaltatus in ſecula. Amen.

Laudate dñm de celis: laudate eum in excelſis Laudate euz oẽs angeli eius: laudate euz omnes virtutes eius Laudate eũ ſol et luna: laudate eũ omnes ſtelle et lumen Laudate euz celi celorum et aque que ſuper celos ſunt laudent nomen dñi Quia ipſe dixit et facta ſunt: ipſe mandauit et creata ſunt Statuit ea in eternum ꝛ in ſeculum ſeculi: preceptum poſuit ꝛ non preteribit Laudate dñm de terra: dracones et omnes abyſſi Ignis

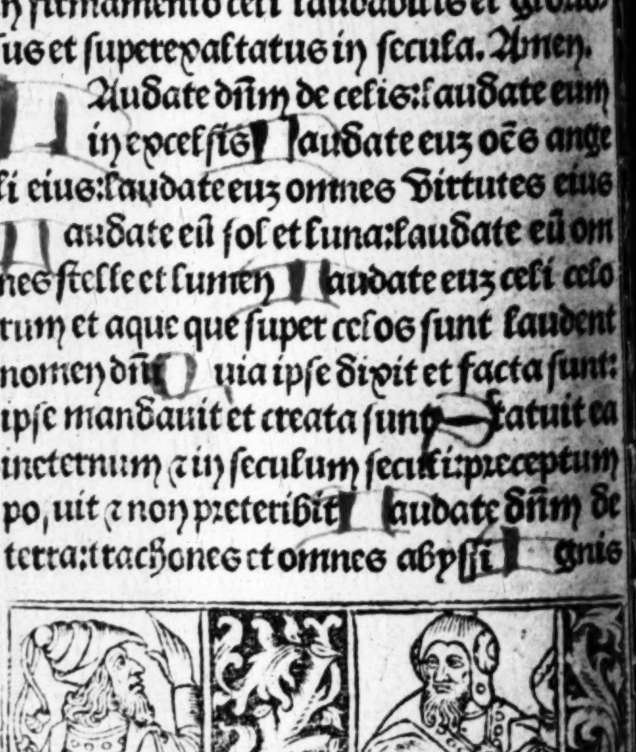

grando nix glacies ſpiritus procellarum qui faciunt verbum eius. Montes et omnes colles ligna: fructifera et omnes cedri. Beſtie et uniuerſa pecora ſerpentes: ⁊ volucres pennate. Reges terre et omnes populi: principes et omnes iudices terre. Iuuenes et virgines ſenes cum iunioribus laudent nomen domini: quia exaltatum eſt nomen eius ſolius. Confeſſio eius ſuper celum et terram: et exaltauit cornu populi ſui. Hymnus omnibus ſanctis eius: filiis iſrael populo appropinquanti ſibi.

Cantate dño canticũ nouũ: laus eiꝰ in eccleſia ſanctorum. Letetur iſrael in eo qui fecit eum et filie ſyon: exultent in rege ſuo. Laudent nomen eius in choro: in tympano et pſalterio pſallant ei Qꝛ bñplacitũ eſt dño ĩ populo ſuo. et exaltauit mãſuetos in ſalutẽ. Exultabũt ſcti in gloria: letabunt in cubilibus ſuis. Exultationes dei in gutture eorꝝ: ⁊ gladii ancipites in manibꝰ eorꝝ. Ad faciẽdã vindictã ĩ nationibꝰ: ĩcrepatiões ĩ populis Ad alligandos reges eorũ in compedibus: et nobiles eorum in manicis ferreis.

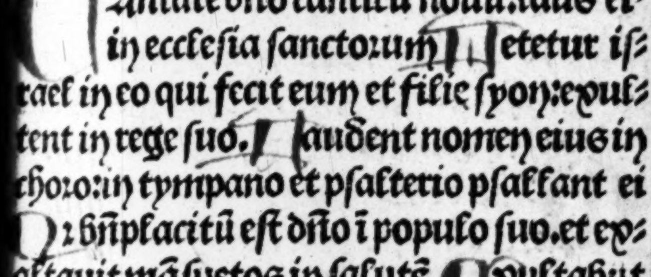

Vt faciant in eis iudicium conſcriptum
gloria hec eſt omnibus ſanctis eius.. Ps.
LAudate dñz in ſanctis eius: lauda
te eum in firmamẽto virtutis eiꝰ.
Laudate eũ in virtutibꝰ eius: laudate
eũ ſcd̄z multitudinẽ magnitudinis eius.
Laudate eũ in ſono tube: laudate eũ in
pſalterio et cythara. Laudate eũ in tym
pano et choro: laudate eum in cordis ⁊ or
gano. Laudate eum in cymbalis beneſo
nantibus: laudate eum in cymbalis iubi
lationis: omnis ſpititus laudet dominũ
Gloria. ãn. O admirabile commertiũ
creator generis humani animatum corp
ſumens de virgine naſci dignatus eſt ⁊ p
cedens homo ſine ſemine largitus eſt no
bis ſuam deitatem. Capitulum.

MAria virgo ſemper letare que meru
iſti xp̄m portare celi et terre condito
rem quia de tuo vtero protuliſti mundi
ſaluatorem. Deo gratias. Hymnus.

O Glorioſa femina excelſa ſupra ſy
dera qui te creauit prouide lactaſti
ſacro vbere. Quod eua triſtis abſtulit
tu reddis almo germine intrent vt aſtra
flebiles celi feneſtra facta es. Tu regis

alti ianua et porta lucis fulgida Vitam datam per Virginem gentes redēpte plaudite Gloria tibi dn̄e qui natus es de Virgine cum patre et ſancto ſpiritu in ſempiterna ſecula. Amen. ℣. Elegit eam deus et preelegit eam. ℟. Et habitare facit eaꝫ in tabernaculo ſuo. ān. O glorioſa. p̄s.

Benedictus dn̄s deus iſrael: qꝛ viſitauit et fecit redemptionem plebis ſue Et erexit cornu ſalutis nobis: in domo dauid pueri ſui Sicut locutus eſt ꝑ os ſanctorum: qui a ſeculo ſunt prophetarum eius Salutem ex inimicis noſtris et de manu omniuꝫ qui oderunt nos Ad faciendam miſericordiam cum patribus noſtris: et memorari teſtamēti ſui ſancti. Iuſiurandum quod iurauit ad abrahā patrem noſtrum: daturum ſe nobis. Ut ſine timore de manu inimicoruꝫ noſtroꝝ liberati ſeruiamus illi. In ſanctitate et iuſticia coram ipſo: omnibus diebus noſtris Et tu puer propheta altiſſimi vocaberis: preibis enim ante faciem dn̄i parate vias eius Ad dandam ſcientiaꝫ ſalutis plebi eius: in remiſſionem peccatorum eorum Per viſcera mīe dei noſtri: in qui

bus Viſitauit nos oriens ex alto. Illuminate his q̇ in tenebris et in Vmbra mortis ſedent ad dirigendos pedes noſtros in Viam pacis. Gloria. ãn. O glorioſa dei genitrix Virgo ſemper maria que dñz omnium meruiſti portare et regem angelorũ ſola Virgo lactare noſtri q̄s pia memorare ⁊ pro nobis chriſtum deprecare Vt tuis fulti patrociniis ad celeſtia regna mereamur ꝑuenire. ℣. Oſteude nobis dñe miaz tuã. Et ſalutare tuũ da nobis. Oratio.

Concede nos famulos tuos q̄s dñe deus ꝑpetua mentis ⁊ corporis ſalute gaudere: ⁊ glorioſa beate marie ſemper Virginis interceſſione a preſenti liberari triſticia: et eterna perfrui leticia. Per chriſtum dñm noſtrũ. Amē. Benedicam⁹ dño. Deo grãs. ã. Veni ſancte ſpũs reple tuoruz corda fideliuz ⁊ tui amoris in eis ignem accende. ℣. Emitte ſpirituz tuuz ⁊ creabunt̄. ℟. Et renouabis faciē terre. Orõ

Deus q̇ corda fideliuz ſcti ſpũs illuſtratiõe docuiſti da nobis ī eodē ſpiritu recta ſapere: ⁊ de eius ſemꝑ ſancta cõſolatione gaudere. Per chriſtum

Libera nos/ ſalua nos/ iuſtifica nos/ o

beata trinitas. Sit nomē dñi bñdictū. ℟. Ex hoc nunc ⁊ vſqꝫ in ſeculum. Oratio

Omnipotēs ſempiterne deus qui dediſti famulis tuis ī cōfeſſione vere fidei eterne trinitatis gloriā agnoſcere et in potentia maieſtatis adorare vnitatem q̄s vt eiuſdem fidei firmitate ab omnib⁹ ſemꝑ muniamur aduerſis. In qua viuis et regnas. ān. Nos autꝫ gloriari oportet in cruce dñi noſtri ieſu xp̄i. ℣. Oīs terra adoret te deus et pſallat tibi. ℟. Pſalmuꝫ dicat nomini tuo Oratio.

Deus qui ſanctā crucē aſcendiſti: et mundi tenebras illuminaſti: tu corda et corpora noſtra per virtutem ſancte crucis illuminare viſitare et confortare dignare. Qui viuis. ⁊c. ā. Michael archāgele veni in adiutoriuꝫ populo dei. ℣. In conſpectu angelorum pſallam tibi deus meus. ℟. Adorabo ad templum ſanctum tuum et confitebor nomini tuo. Oratio.

Deus qui miro ordine angeloruꝫ miniſteria hominūqꝫ diſpenſas: cōcede propicius: vt q̄b⁹ tibi miniſtrātibus in celo ſemper aſſiſtitur ab eis in terra vita noſtra muniatur. Per dominum

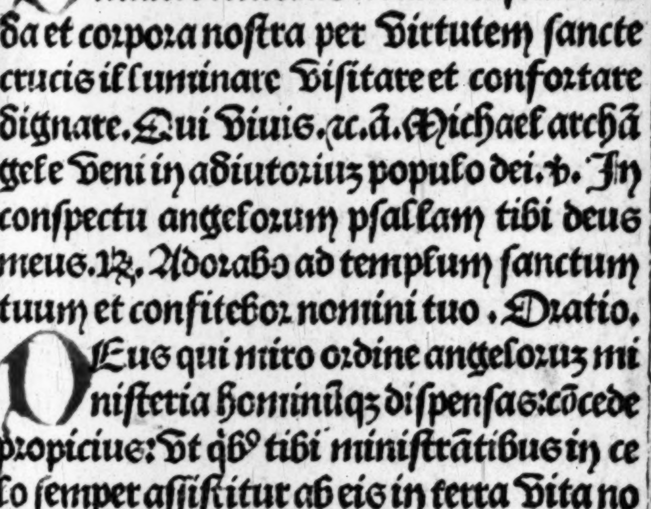

¶ Inter natos mulierū nō ſurrexit maior iohāne baptiſta. ℣. Fuit hō miſſus a deo. ℟. Cui nomen erat iohānes. Oratio

Perpetuis nos dn̄e ſancti iohānis baptiſte tuere p̄ſidiis: ⁊ quāto fragiliores ſumus: tanto magis neceſſariis attolle ſuffragiis. Per dominum.

ān. Petrus apoſtolus ⁊ paulus doctor gētiū ipſi nos docuerūt legē tuā dn̄e. ℣. In omnē terrā exiuit ſonus eoꝝ. ℟. Et in fines orbis terre verba eorū. ¶ Oremus.

Deus cuius dextera beatū petrum apoſtoluz ābulātē in fluctibus nemergeretur erexit: et coapoſtolū eius paulū tertio naufragantē de profūdo pelagi liberauit: exaudi nos ꝓpicius et concede vt amboꝝ meritis eternitatis gloriaz cōſequamur. Per dn̄m. ān. Andreas chriſti famulus dign⁹ deo apoſtolus germanus petri et in paſſione ſocius. ℣. Dilexit andream dn̄s. ℟. In odorē ſuauitatis. orō.

Maieſtatem tuā dn̄e ſuppliciter exoramus: vt ſicut eccleſie tue beatus andreas apoſtolus extitit predicator et rector: ita apud te ſit ꝓ nobis ꝑpetuus interceſſor. Per chriſtum dn̄m noſtrum. Amen

De sancto iohãne euãgelista. ãn.

Iste est iohãnes qui supra pectus dñi in cena recubuit beatus apostolus cui reuelata sunt secreta celestia. ℣. Valde venerãdus ē beatus iohãnes euãgelista. ℟. Qui supra pect⁹ dñi ī cena recubuit. Orõ

Ecclesiam tuã q̄s dñe benign⁹ illustra: Ut beati iohannis apostoli tui et euãgeliste illuminata doctrinis ad dona perueniat sempiterna. Per dominũ. ã.

Laurentius bonũ opus operatus est q̄ per signum sancte crucis cecos illuminauit. ℣. Dispersit dedit pauperibus. ℟. Justicia eius manet in seculũ seculi. Oratio

Da nobis q̄s omnipotẽs deus: Viciorũ nostrorũ flammas extinguere: q̄ beato laurẽtio martyri tuo tribuisti tormentorũ suorꝝ incẽdia superare. Per. ãn.

Stephan⁹ vidit celos apertos vidit ꝛ introiuit beatus homo cui celi patebunt. ℣. Gloria et honore coronasti eũ dñe. ℟. Et ꝯstituisti eũ sup opa manuũ tuarum

Da nobis q̄s dñe imitari qđ colimus Ut discamus ꝛ inimicos diligere: q̄ eius commemorationẽ celebram⁹: q̄ nouit etiã pro persecutoribus suis exorare dñz

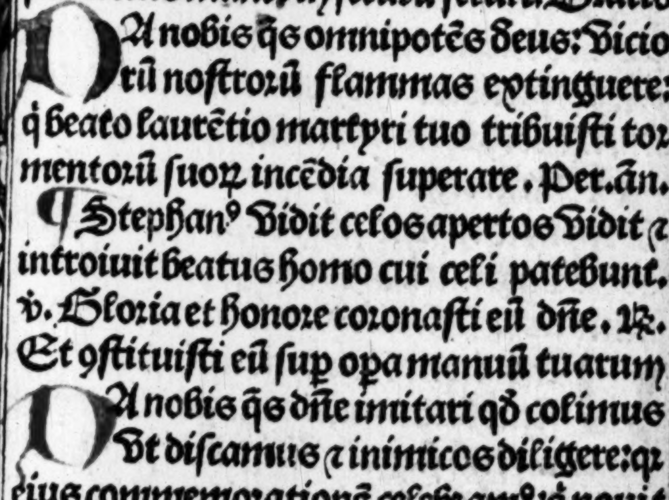

noſtrum ieſu xp̄m filium tuum. ac. ſin

¶ Tu p̄ thome ſanguinē quē ꝓ te impēdit fac nos xp̄e ſcandere quo thomas aſcēdit. ℣. Gloria et honore. Ut ſupra. Orō.

Deus ꝓ cuiꝰ eccleſia glorioſus martir ⁊ pōtifex thomas gladiis impiorum occubuit: p̄ſta q̄s. Ut oēs qui eius implorantes auxiliū pie petitionis ſue ſalutarem conſequantur effectum. Per dn̄z. ām̄.

¶ Beatus nicolaus adhuc puerulus multo ieiunio macerabat corpꝰ. ℣. Ora ꝓ nobis beate nicolae. ℞. Ut digni. Orō.

Deus qui beatum nicolaum piū pontificem tuū innumeris decoraſti miraculis tribue nobis queſumus: Ut eiꝰ meritis et precibus a gehenne incendiis liberemur. Per chriſtum dominum noſtruz. ām̄.

¶ Maria ergo unxit pedes ieſu ⁊ extersit capillis capitis ſui ⁊ domꝰ īpleta eſt ex odore unguenti. ℣. Dimiſſa ſūt ei peccata multa. ℞. Qm̄ dilexit multū. Oratio.

Largire nobis clemētiſſime pater ꝙ ſicut beata maria magdalena unigenitum tuū ſup̱ oīa diligendo ſuoꝝ obtinuit veniā peccaminum: ita nobis apud mīaz tuā ſēpiternā. īpetret btitudinē. p. ā.

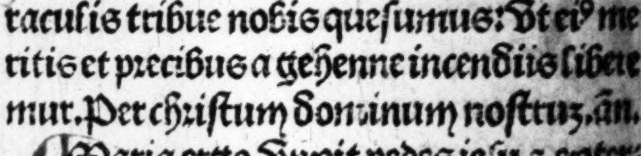

¶ Virgo ſancta Katherina grecie gemma Vrbe alexandrina coſti regis erat filia. ℣ſus. Ora pro nobis beata Katherina. ℟. Vt digni efficiamur promiſſionibus chriſti. Oratio

Omnipotens ſempiterne deus q̃ glorioſe virginis et martyris tue Katherine corpus in montem ſynay ab angelis deferri iuſſiſti: concede ꝓpicius: Vt eiꝰ obtentu nos ad arcem virtutum prouehi Vbi viſionis tue claritatez mereamur intueri. Per xp̄m dn̄m noſtrum. Amen. an̄.

¶ Erat autē margareta annorū quindecim cū ab impio olibrio traderetur in carcerez. ℣. Specie tua ⁊ pulchritudine tua. ℟. Intende proſpere, ꝓcede ⁊ regna. Oratio.

Deus qui beatā virginē margaretā ad celos ꝑ par martyrū palmā venire feciſti: ꝯcede nobis q̄s: Vt eius exempla ſequentes ad te pertingere mereamur. Per dn̄m noſtrum ieſum chriſtum. ⁊c. an̄.

¶ Dum ſteteritis ante reges et preſides nolite cogitare qualiter reſpondeatis: dabitur enim vobis in illa hora quid loquamini. ℣. In omnem terram exiuit ſonus eoꝝ. ℟. Et in fines orbis terre. ⁊c. Orõ.

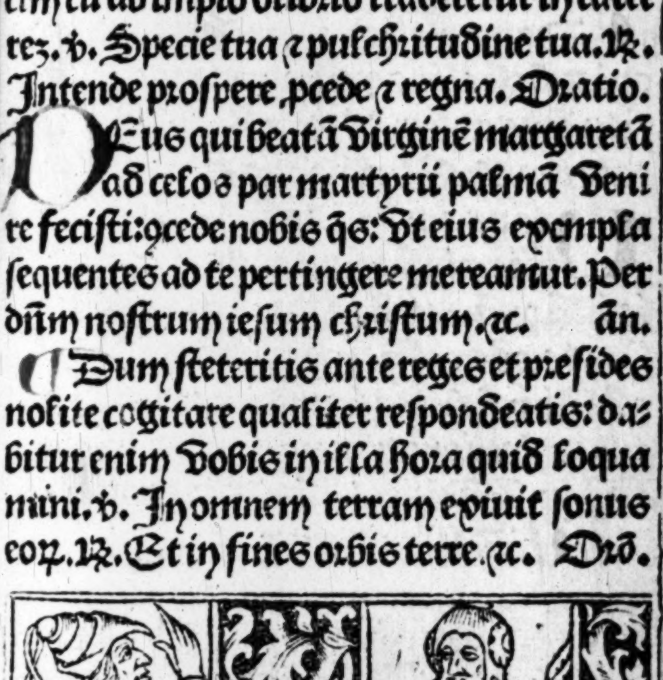

Concede q̄s omnipotens deus vt ſicut apoſtolorū tuoruz. N. ⁊. N. iugiter commemorationē agimus: ſic ad tua beneficia promerenda maieſtatem tuam ipſi pro nobis exorent. Per dominum. ān.

¶ Oēs ſancti ⁊ electi dei noſtri memoramini ante deū: vt veſtris p̄cib⁹ adiuti mereamur vobis adiungi. ℣. Letamini i domino et exultate iuſti. ℟. Et gloriamini omnes recti corde

Oremus

Omniū ſanctorū tuorū q̄s dn̄e intercesſione placatus et veniā nobis delictorum tribue: et remedia ſempiterna cōcede. Per chriſtum dominum noſtruz. ān.

¶ Da pacem domine in diebus noſtris quia nō eſt alius qui pugnet pro nobis niſi tu deus noſter. ℣. Dn̄e fiat pax in virtute tua. ℟. Et abūdātia in turrib⁹ tuis

Deus a quo ſācta deſideria recta cōſilia ⁊ iuſta ſunt opera: da ſeruis tuis illā quā mundus dare non poteſt pacē vt et corda noſtra mandatis tuis dedita: ⁊ hoſtiuz ſublata formidine tempora ſint tua protectione tranquilla. Per dn̄m noſtrū. ⁊c. Bn̄dicam⁹ dn̄o. Deo gratias.

¶ De ſancta cruce

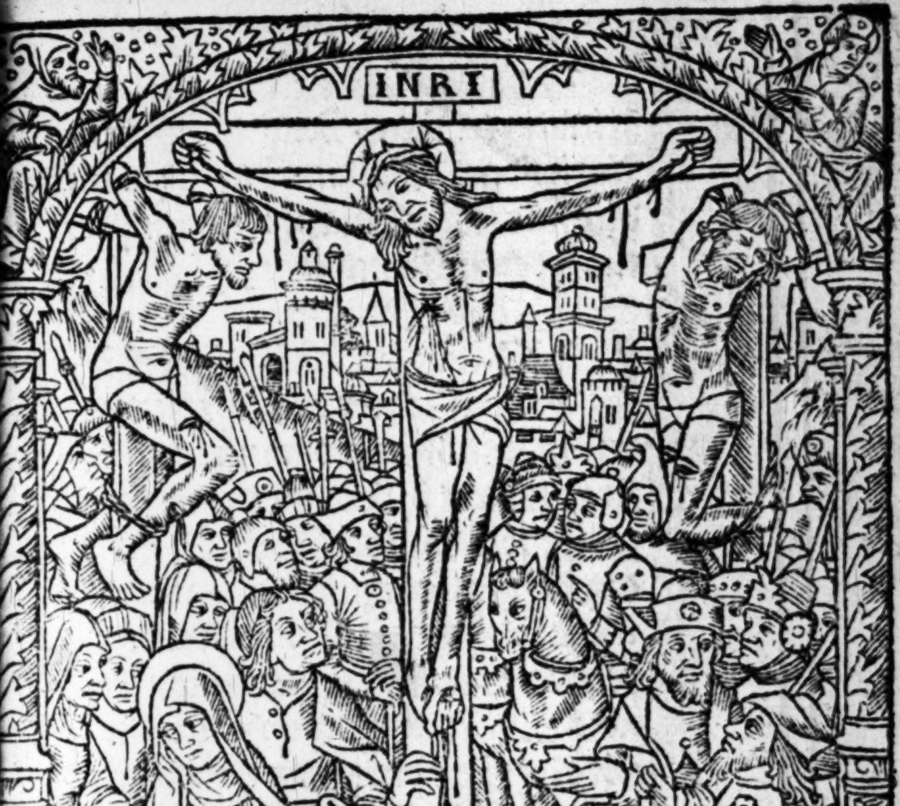

Patris ſapientia Veritas diuina. Deus homo captꝰ
eſt hora matutina. A notis diſcipulis cito derelictꝰ

A iudeis traditus Venditus afflictus.

Antiphona. Adoramus te chriſte et benedicimus tibi. Quia per ſanctam crucem tuam redemiſti mundum.

Oremus.

Domine ieſu chriſte fili dei Viui pone paſſionem crucem et mortem tuam inter iudicium tuum et animas noſtras nunc et in hora mortis noſtre largire digneris Viuis miſericordiam et gratiam / defunctis requiem et Veniaz / eccleſie tue ſancte pacem et concordiam: et nobis peccatoribus Vitam et gloriam ſempiternam. Qui cum patre et ſpirituſancto Viuis et regnas deus. Per omnia ſecula ſeculorum. Amen. Glorioſa paſſio domini noſtri ieſu chriſti eruat nos a dolore triſti et perducat nos ad gaudia paradiſi.

Matris cor Virginem trina totuz triuit. Quando ſuum filium nocte captum ſciuit. Ductum ad pretoriuz mane cum audiuit. Frequens dans ſuſpirium ſepe ſingultiuit. An. Te laudamus et rogamus mater ieſu chriſti Vt intendas et defendas nos a morte triſti.

Oratio

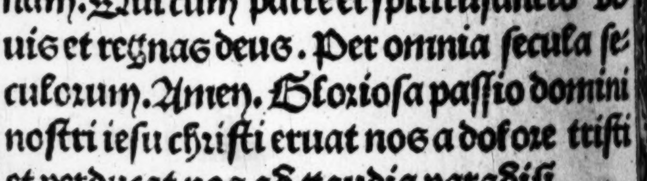

Domine ſancte ieſu fili dulcis virginis marie: qui pro nobis mortem in cruce tolerasti fac nobiſcum miſericordiam tuam: et da nobis et cunctis compaſſionem tue ſanctiſſime matris devote recolentibus eius amore huius vitam ī preſenti gratioſam: et tua pietate gloriam in futuro ſempiternam. In qua vivis et regnas deus. Per omnia ſecula ſeculorum Amen. Tremoſa compaſſio dulciſſime dei matris perducat nos ad gaudia ſummi celi patris. Amen. Benedicamus domino Deo gratias.

Ad primam.

⁂

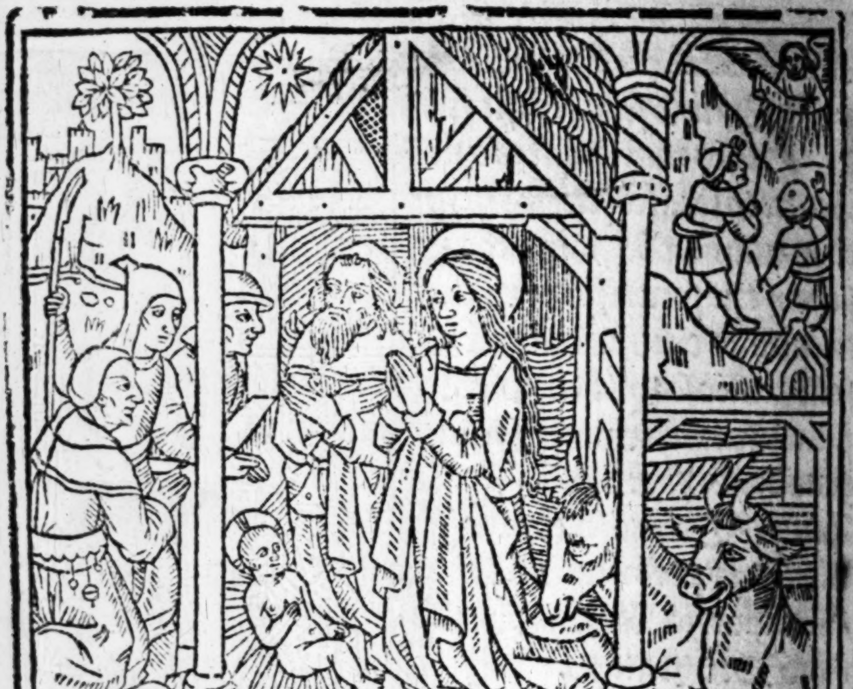

Deus in adiutorium meum intende Dñe ad adiuuanduꝫ me feſtina Gloria patri et filio ꝛ ſpiritui ſancto Sicut erat in principio ꝛ nunc et ſemper.ꝛc.

Hymnus

VEni creator ſpiritus mētes tuoruz Viſita imple ſuꝑna grā que tu creaſti pectora Memēto ſalutis auctor quod noſtri quondā corporis ex illibata Virgine naſcendo formā ſūpſeris Maria plena gratie mater mīe tu nos ab hoſte ꝓtege et hora mortis ſuſcipe. Gl̄ia tibi dn̄e ꝗ natꝰ es de Virgine cū patre ⁊ ſancto ſpū ī ſempiterna ſecula. Amē. ā. O admirabile. P̄s.

DEus in noīe tuo ſaluū me fac: et in virtute tua iudica me Deus exaudi orationē meā auribus percipe ꝟba oris mei Qm̄ alieni inſurrexerūt aduerſū me et fortes q̄ſierunt aīam meā: ⁊ nō ꝓpoſuerunt deū ante cōſpectū ſuū Ecce enī deus adiuuat me: et dn̄s ſuſceptor eſt aīme mee: Auerte mala inimicis meis: ⁊ ī veritate tua diſperde illos. Voluntarie ſacrificabo tibi: ⁊ cōfitebor nomini tuo dn̄e qm̄ bonuz eſt Qm̄ ex omni tribulatione eripuiſti me: ⁊ ſuper inimicos meos deſpexit oculus meus Gloria patri. Pſalmus.

LAudate dn̄z oēs gētes: laudate eū oēs populi Qm̄ cōfirmata eſt ſuꝑ nos miſericordia eiuſ: et veritas dn̄i ma

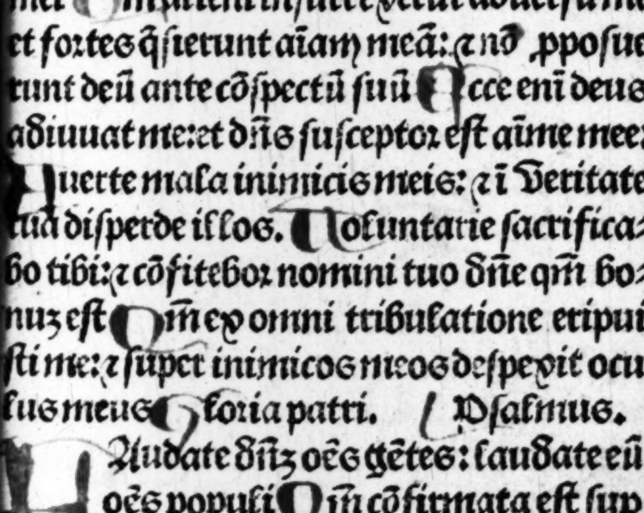

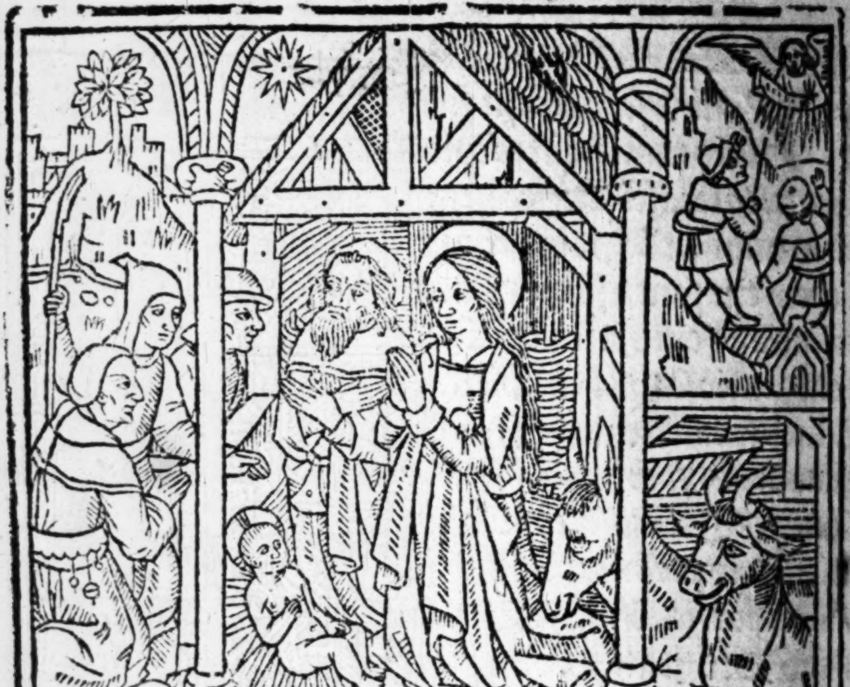

Deus in adiutoꝛium meum intende Dñe ad adiuuanduz me festina Gloꝛia patri et filio ꝛ spiritui sancto Sicut erat in pꝛincipio ꝛ nunc et ſemper. ꝛc. **Hymnus**

Veni creatoꝛ ſpiritus mētes tuoꝛuꝫ Viſita imple ſupna grā que tu creaſti pectoꝛa Memēto ſalutis auctoꝛ quod noſtri quondā coꝛpoꝛis ex illibata Virgine naſcendo foꝛmā ſūpſeris Maria plena gratie mater mīe tu nos ab hoſte ꝓtege et hoꝛa moꝛtis ſuſcipe. Gl̄ia tibi dñe q̄ natꝰ es de Virgine cū patre ⁊ ſancto ſpū ī ſempiterna ſecula. Amē. ā. O admirabile. Ps.

Deus in noīe tuo ſaluū me fac: et in virtute tua iudica me Deus exaudi oꝛationē meā auribus percipe v̄ba oꝛis mei Qm̄ alieni inſurrexerūt aduerſū me et foꝛtes q̄ſierunt aīam meā: ⁊ nō ꝓpoſuerunt deū ante cōſpectū ſuū Ecce enī deus adiuuat me: et dñs ſuſceptoꝛ eſt aīme mee: Auerte mala inimicis meis: ⁊ ī veritate tua diſperde illos. Voluntarie ſacrificabo tibi: ⁊ cōfitebor nomini tuo dñe qm̄ bonuꝫ eſt Qm̄ ex omni tribulatione eripuiſti me: ⁊ ſuper inimicos meos deſpexit oculus meus Gloria patri. Pſalmus.

Laudate dñꝫ oēs gētes: laudate eū oēs populi Qm̄ cōfirmata eſt ſup nos miſericoꝛdia eius: et veritas dñi ma

net in eternum. Gloria patri. Ps

Confitemini dño qm̄ bonꝰ: qm̄ in seculuz mīa eiꝰ. Dicat nūc israel qm̄ bonꝰ: qm̄ in seculuz mīa eiꝰ. Dicat nūc domus aaron qm̄ bonꝰ: qm̄ in seculū mīa eiꝰ. Dicant nunc ꝗ timēt dñm: qm̄ in seculū mīa eius. De tribulatione inuocaui dñz et exaudiuit me in latitudine dñs. Dñs michi adiutor: non timebo quid faciat michi homo. Dñs michi adiutor: ⁊ ego despiciam inimicos meos. Bonuz est cōfidere in dño: ꝙ cōfidere i hoīe. Bonum est sperare in dño: ꝙ sperare in principibus. Omnes gentes circuierunt me: ⁊ in noīe dñi: q Vltus sum in eos. Circundantes circumdederunt me ⁊ in noīe dñi: qr Vltꝰ sum in eos. Circūdederūt me sicut apes ⁊ exarserūt sicut ignis i spinis: ⁊ i noīe dñi qr Vltꝰ sum in eos. Impulsus euersus sū Vt caderē: et dñs suscepit me. Fortitudo mea et laus mea dñs: ⁊ factꝰ ē michi in salutez. Vox exultationis ⁊ salutis: in tabernaculis iustorū. Dextera dñi fecit Virtutez dextera dñi exaltauit me: dextera dñi fecit Virtutē. Non moriar sed Viuā: et narrabo opera dñi. Castigās castigauit me

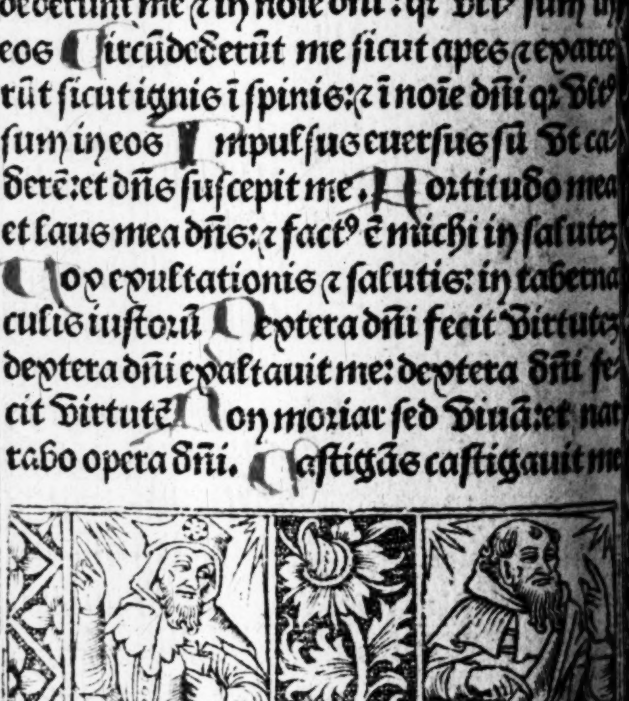

n̄s:et morti nō tradidit me Aperite mi
chi portas iuſticie ingreſſus in eas confi-
tebor dn̄o:hec porta dn̄i iuſti intrabunt in
ā Confitebor tibi dn̄e qm̄ exaudiſti me
t factus es michi in ſalutem Lapidem
quē reprobauerūt edificātes: hic factus ē
in caput anguli. A dn̄o factū eſt iſtud ⁊
ſt mirabile in oculis noſtris Hec eſt di-
es quem fecit dn̄s exultemus et letemur
in ea O domine ſaluuz me fac: o dn̄e bene
roſpetare:benedictus qui venit in nomi-
ne dn̄i Benediximus vobis de domo dn̄i
Deus dominus et illuxit nobis Conſti-
tuite diem ſolennem in condēſis: Vſqꝫ ad
cornu altaris Deus meus es tu ⁊ confite-
bor tibi deus meꝰ es tu et exaltabo te Con-
fitebor tibi dn̄e qm̄ exaudiſti me: ⁊ factus
es michi in ſalutem Confitemini domi-
no qm̄ bonus quoniā in ſeculuz mīa eius
Gloria.ān. O admirabile commertium
creator generis humani animatum corpꝰ
ſumens de Virgine naſci dignatus eſt et
t procedens homo ſine ſemine largitus ē
nobis ſuam deitatem. Capitulum.

IN omnibus requiem queſiui et in
hereditate dn̄i morabor tūc p̄cepit et

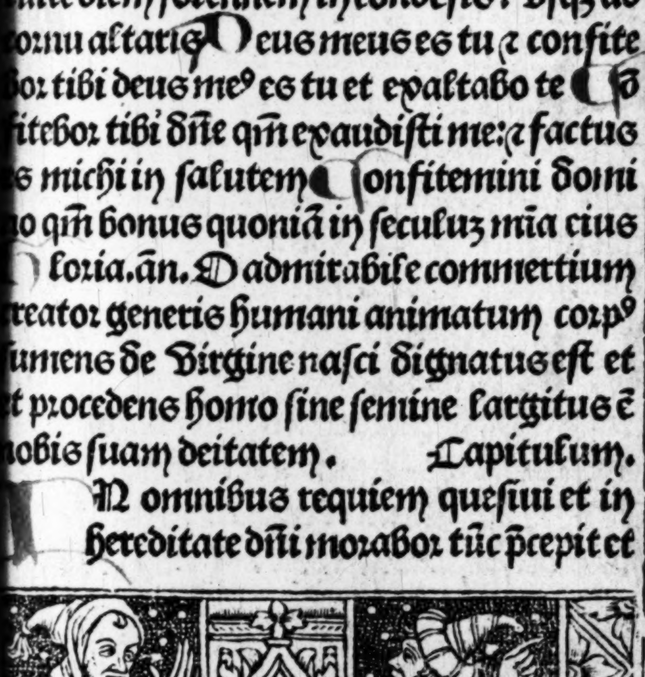

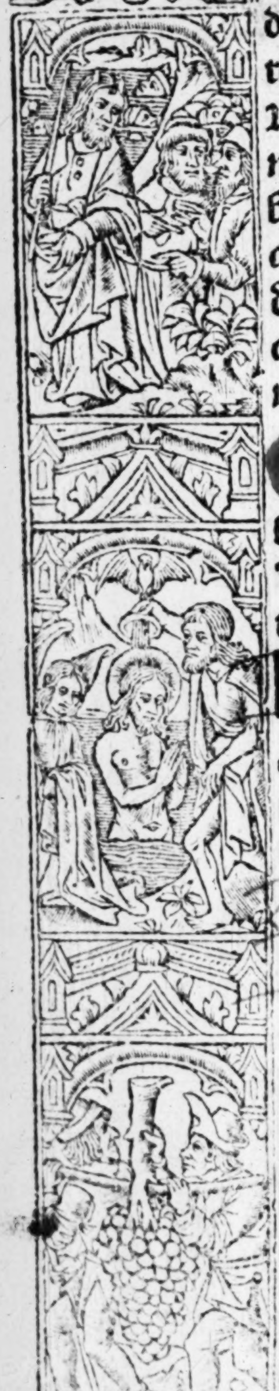

dixit michi creator oīm et qui creauit me requieuit in tabernaculo meo. Deo grãs. ℟. Aue maria gratia plena dn̄s tecū. Aue maria. ℣. Benedicta tu in mulieribus: et benedictus fructus ventris tui. Dn̄s tecum. Gloria patri. Aue maria. ℣. Sācta dei genitrix virgo ſemper maria. Intercede pro nobis ad dn̄m deum noſtrū. Domine exaudi. Et clamor. Oratio.

Concede nos famulos tuos q̄s dn̄e deus perpetua mentis ⁊ corporis ſalute gaudere: et glorioſa beate marie ſemꝑ virginis interceſſione a preſenti liberari triſticia: et eterna perfrui leticia Per

Hora prima ductus eſt ieſus ad pylatum Falſis teſtimoniis multū accuſatum In collo percutiunt manibus ligatum Vultum dei conſpuunt lumen celi gratum. ān. Adoramus te. Oratio.

Domine ieſu chriſte. Vt ſupra.

Hora prima vidēs dn̄a flagellatū. Suū vnigenitum turpiter tractatum. Collaphis ⁊ alapis ſputo deformatū Manus torquēs grauiter ruit imploratū ā. Te laudamus et rogam⁹. Orō. Dn̄e ſancte ieſu fili dulcis. ⁊c. ¶ Ad terciam.

J56

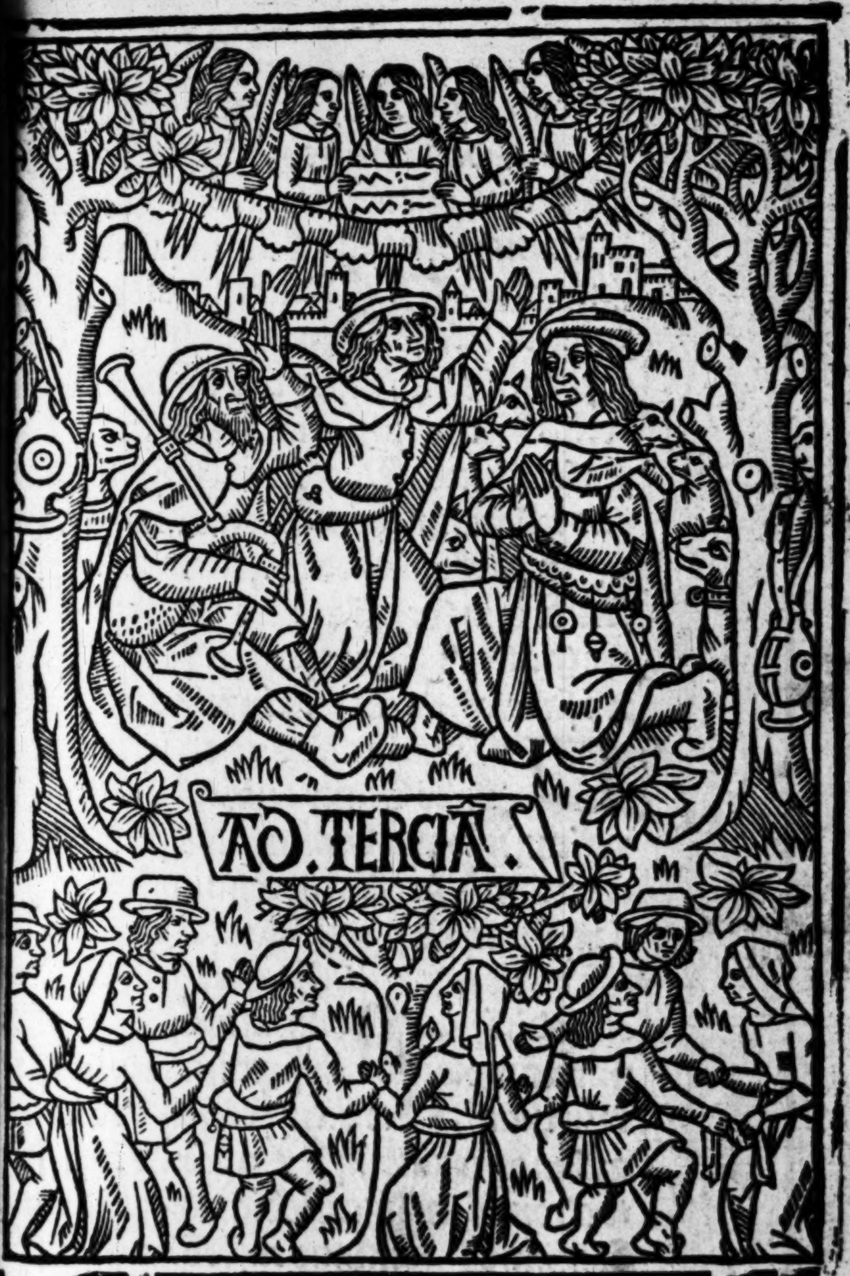

Deus in adiutorium meum intende. Domine ad adiuuandum me festina Gloria patri et filio et spiritui sancto. Sicut erat. ⁊c. Hymnꝰ

Veni creator. ān. Quando natus. p̄s.

Ad dominum cuꝫ tribularer clamaui: et exaudiuit me. Domine libera animam meaꝫ a labiis iniquis et a lingua doloſa. Quid detur tibi aut quid apponatur tibi ad linguam doloſã. Sagitte potentis acute: cum carbonibus deſolatoriis. Heu michi quia incolatus meus prolongatus eſt/habitaui cum habitantibus cedar: multũ incola fuit anima mea. Cum his qui oderunt pacem eram pacificus: cum loquebar illis impugnabant me gratis. Gloria patri et filio: et ſpiritui ſancto. Sicut erat in principio. p̄s.

Leuaui oculos meos in montes: Vnde Veniet auxiliũ michi. Auxilium meum a domino: qui fecit celum et terram. Non det in commotionem pedem tuum: neqꝫ dormitet qui cuſtodit te. Ecce non dormitabit neqꝫ dormiet: qui cuſtodit iſrael. Dominus cuſtodit te dominus protectio tua: ſuper manum dexteram tuam. Per diem ſol non Vret te neqꝫ luna per noctem. Dominus cuſtodit te ab omni malo: cuſtodiat animam tuaꝫ dominus. Dominus cuſtodiat introitu

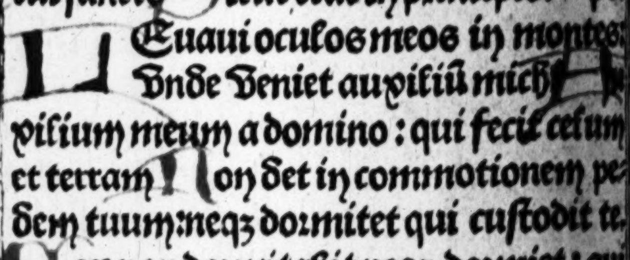

tuum et exitum tuum ex hoc nunc et Vſqꝫ in ſeculum. Gloria patri. ps.

Letatus ſum in his que dicta ſunt michi in domum domini ibimus. Stantes erant pedes noſtri: in atriis tuis hieruſaleꝫ. Hieruſalem que edificatur Vt ciuitas: cuius participatio eius in idipſum. Illuc enim aſcenderunt tribus tribus dñi: teſtimoniuꝫ iſrael ad confitēdum nomini dñi. Quia illic ſederunt ſedes in iudicio: ſedes ſuper domum dauid. Rogate que ad pacem ſunt hieruſalem: ⁊ abundantia diligentibus te. Fiat pax in Virtute tua: et abundantia in turribus tuis. Propter fratres meos ⁊ proximos meos: loquebar pacem de te. Propter domum domini dei noſtri queſiui bona tibi. Gloria patri. Sicut erat. ⁊c. ān. Quando natus es ineffabiliter ex Virgine tunc inplete ſunt ſcripture ſicut pluuia in Vellus deſcendiſti: Vt ſaluum faceres genus humanum te laudamus deus noſter.

Capitulum.

Ab initio et ante ſecula creata ſum et Vſqꝫ ad futurū ſeculuꝫ non deſinam et in habitatione ſancta coram ipſo

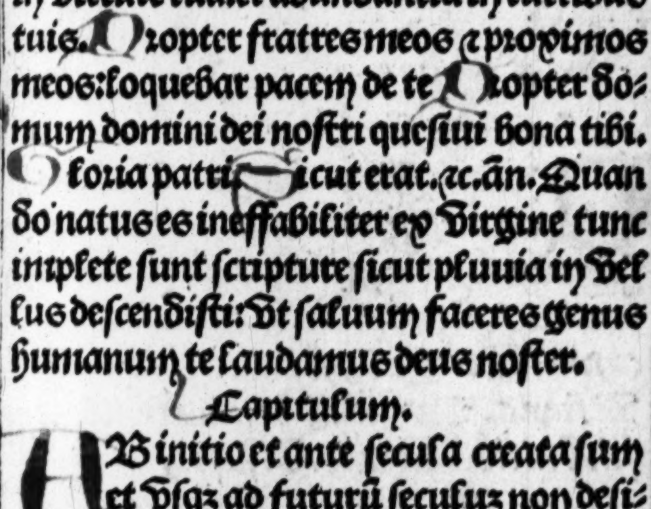

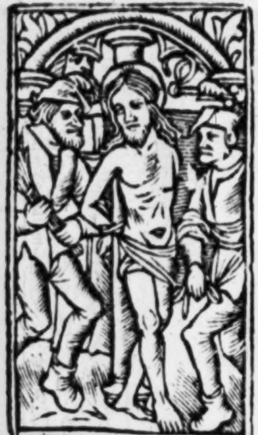

Reges thar-ſis et in ſule munera offe-

rent. Reges arabū ꝛ ſaba dōa adducēt

ministraui. Deo gratias. ℟. Sancta dei genitrix virgo ſemper maria. Sācta dei ꝟſus. Intercede pro nobis ad dominum deuz noſtrū. Virgo. Gloria. Sancta dei ꝟ. Poſt partum virgo inuiolata permāſiſti. ℟. Dei genitrix intercede pro nobis Oratio. Concede nos famulos. ꝛc.

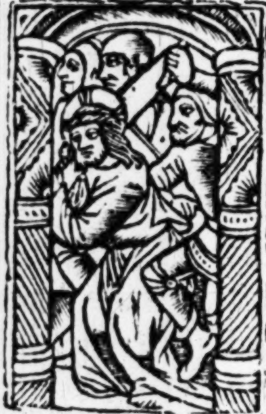

Crucifige clamitāt hora tertiarū. Illuſus induitur veſte purpurarū. Caput eius pūgitur corona ſpinarū Crucē portat humeris ad locū penarū. ān. Adoramus te xpe. Vt ſupra. Oratio. Domine ieſu chriſte fili dei viui. Vt ſupra

Videns virgo virginū hora tertiarum. Caput punctum filii corona ſpinarum. Crucem fert ſcapulis ad loca penarum. Heu dolore ſternitur luto platearum. ān. Te laudamus et rogamus. Vt ſupra. Oratio. Domine ſancte ieſu fili dulcis virginis. Vt ſupra.

¶ Ad ſextam.

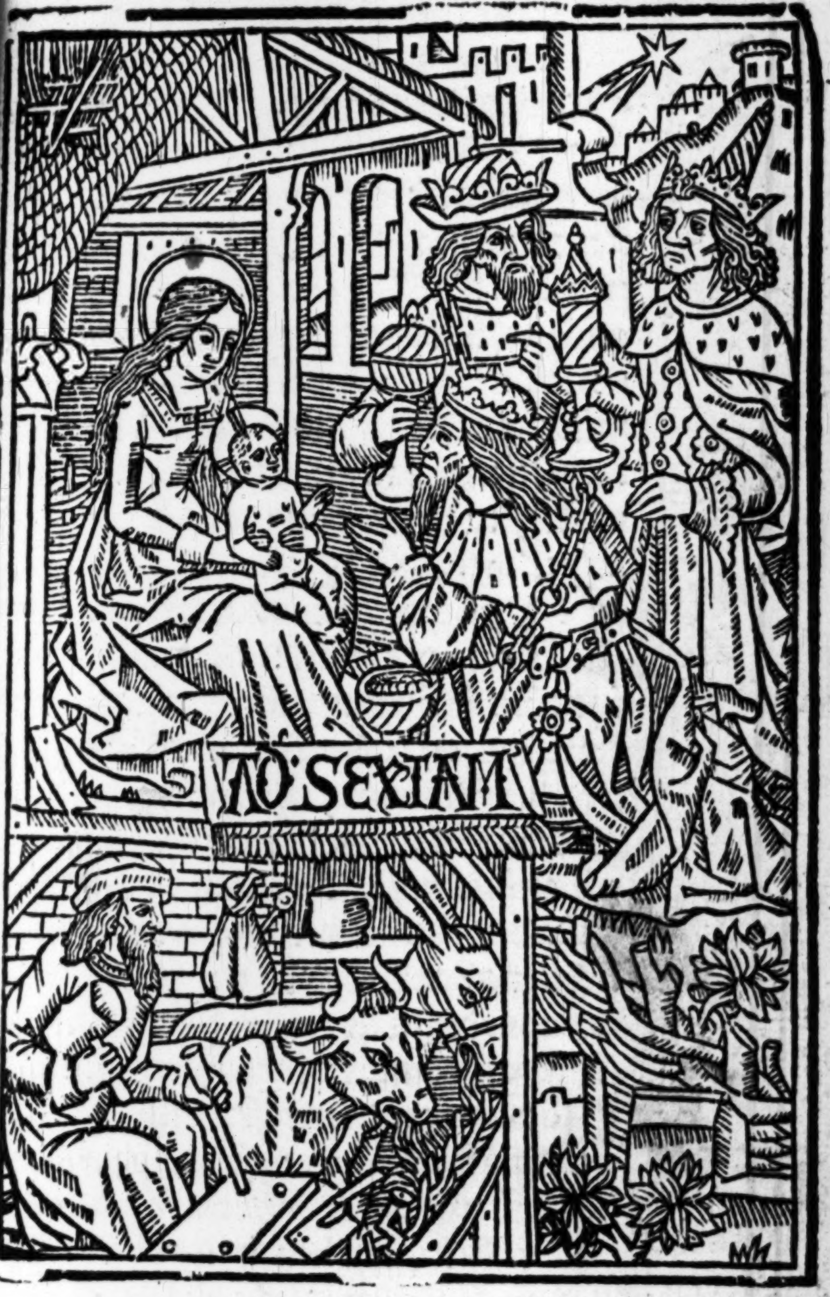

Deus in adiutorium meuz intende Domine ad adiuuandnm me festina Gloria patri et filio ꝛ ſpiritui ſancto Sicut erat. ꝛc. ¶ Hymnus.

Veni creator ſpiritus. An̄. Rubum p̄s

Ad te leuaui oculos meos: qui habitas in celis Ecce ſicut oculi ſeruorum: in manibus dn̄orū ſuorum Sicut oculi ancille in manibus dn̄e ſue ita oculi noſtri od dominū deū noſtrum: donec miſereatur noſtri Miſerere noſtri dn̄e miſerere noſtri: quia multū repleti ſumus deſpectione Quia multū repleta eſt anima noſtra opprobrium abundantibus et deſpectio ſuperbis Gloria patri p̄s

Niſi quia dominus erat in nobis dicat nunc iſrael: niſi quia dn̄s erat in nobis Cū exurgerēt homines in nos Forte Viuos deglutiſſent nos Cum iraſceretur furor eoruꝫ in nos: forſitan aqua abſorbuiſſet nos Torrentem pertranſiuit anima noſtra: forſitan pertranſiſſet anima noſtra aquam intollerabileꝫ Benedictus dominus qui non dedit nos: in captione dentibus eorum Anima noſtra ſicut paſſer erepta eſt de laqueo Venantiū Laqueus contritus eſt: ⁊ nos liberati ſumus Adiutorium noſtrum in nomine domini: qui fecit celum et terraꝫ Gloria patri et filio ⁊ ſpiritui ſancto Sicut erat

in principio et nunc et ſemper: et in ſecula ſeculorum Amen Pſalmus

Qui cōfidunt in domino ſicut mons ſyon: non commouebitur ineternum qui habitat in hieruſalem Montes in circuitu eius et dominus in circuitu populi ſui: ex hoc nunc et vſqꝫ in ſeculum. Quia non relinquet dominus virgam peccatorum ſuper ſortem iuſtorum: Ut non extendant iuſti: ad iniquitatem manus ſuas. Benefac domine bonis et rectis corde Declinantes autem in obligationes adducet dominus: cum operantibus iniquitatem: pax ſuper iſrael. Gloria patri et filio: et ſpiritui ſancto Sicut erat in principio et nunc et ſemper: et in ſecula ſeculorum Amen. ā. Rubum quem viderat moyſes incombuſtum conſeruatam agnouimus tuam laudabilem virginitatem dei genitrix intercede pro nobis

Capitulum

Et ſic in ſyon firmata ſum ꝛ in ciuitate ſãctificata ſimiliter requieui et in hieruſalē poteſtas mea. Deo gratias. ℟. Poſt partum virgo Inuiolata permanſiſti. Poſt partū. ℣. Dei genitrix

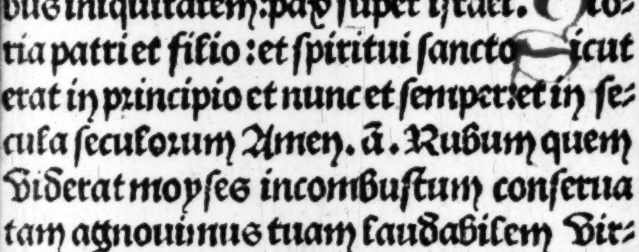

intercede pro nobis. Inuiolata permansisti. Gloria patri. Post partum. ℣. Speciosa facta es ⁊ suauis in deliciis tuis sācta dei genitrix. Orō Concede nos famulos tuos quesumus domine. Ut supra.

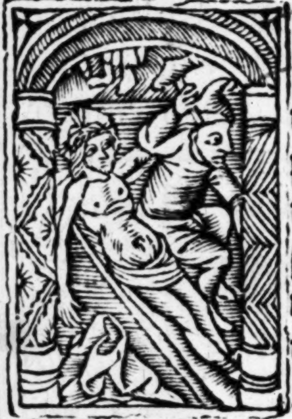

Hora sexta iesus est cruci cōclauatus. Atqꝫ cū latronibꝰ pendēs deputatꝰ. Pre tormētis sitiens felle saturatus. Agnus crimen diluit sic ludificatus. ā. Adoramꝰ te xp̄e. Oratio Domine iesu christe fili dei viui. Ut supra.

Hora sexta respicit mater suum natum. Obsitum vulneribus in cruce leuatum. Inter fures positum felleqꝫ potatum. Illa secum centies reddit eiulatuz. ān. Te laudamus ⁊ rogamus. Ut supra. Oratio. Domine sancte iesu fili dulcis virginis marie. Ut supra.

¶ Ad nonam.

Nunc dimittis seruum tuum domi

ne secunduz verbuz tuū in pace.

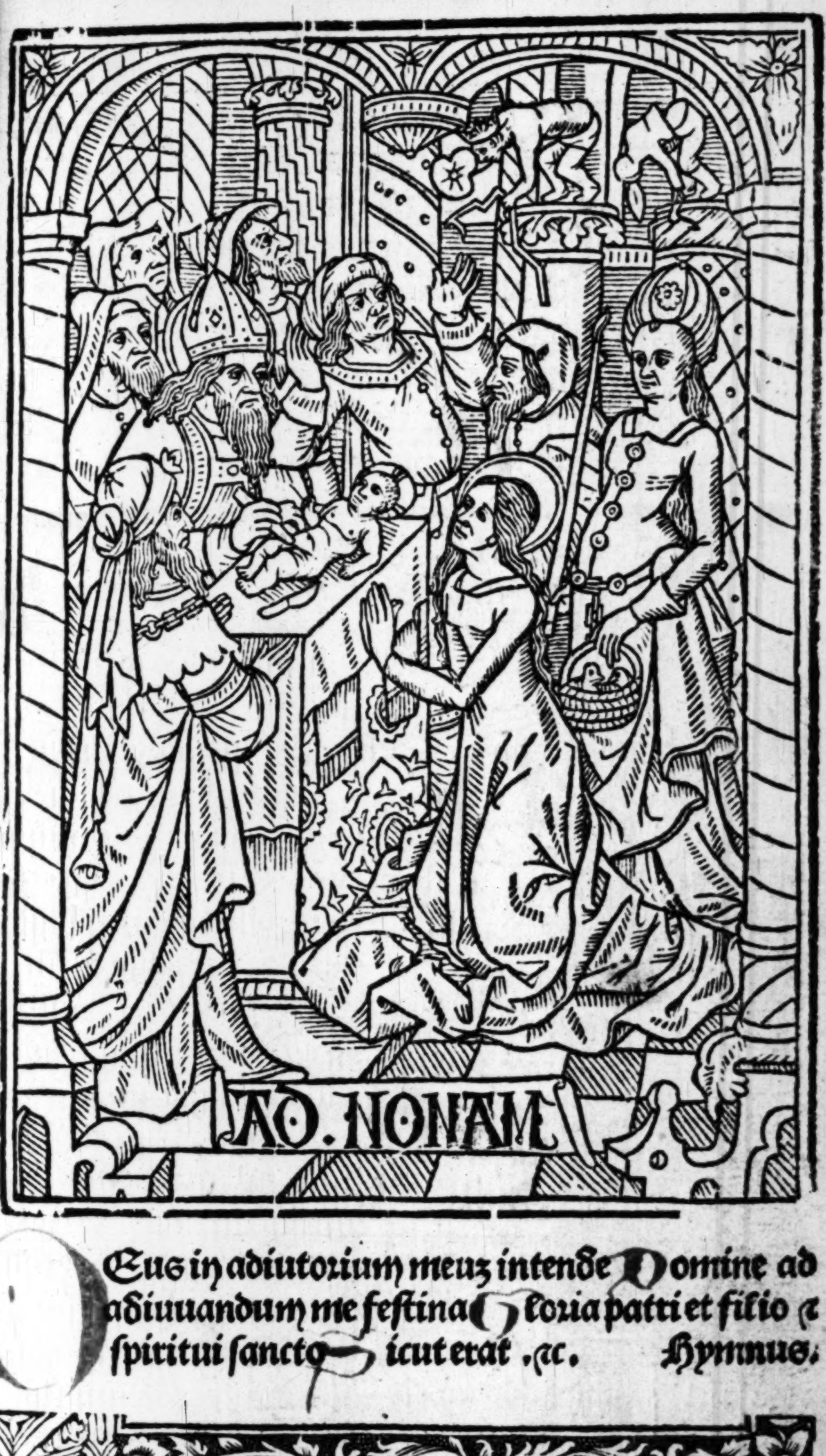

Deus in adiutorium meū intende Domine ad adiuuandum me festina Gloria patri et filio ⁊ spiritui sancto Sicut erat .ꝛc. Hymnus.

Veni creator. ã. Germinauit ps
In conuertendo dominus captiui-
tatem ſyon facti ſumus ſicut con-
ſolati Tunc repletum eſt gaudio os no-
ſtrum et lingua noſtra exultatione Tunc
dicent inter gentes: magnificauit domi-
nus facere cum eis Magnificauit domi-
nus facere nobiſcum: facti ſumus letan-
tes Conuertere domine captiuitatez no-
ſtram: ſicut torrens in auſtro Qui ſemi-
nant in lachrimis: in exultatione metēt.
Euntes ibant ꝛ flebant: mittentes ſemi-
na ſua Venientes autem venient cuz ex-
ultatione: portantes manipulos ſuos.
Gloria patri Sicut erat ps
Niſi dominus edificauerit domum
in vanum laborauerunt qui edifi-
cant eam Niſi dominus cuſtodierit ciui-
tatem: fruſtra vigilat qui cuſtodit eam.
Vanum eſt vobis ante lucem ſurgere:
ſurgite poq̄ ſederitis qui manducatis pa-
nē doloris Cum dederit dilectis ſuis ſōnū
ecce hereditas domini filii merces fructꝰ
ventris Sicut ſagitte in manu potētis
ita filii excuſſorum Beatus vir qui im-
pleuit deſiderium ſuum ex ipſis non con

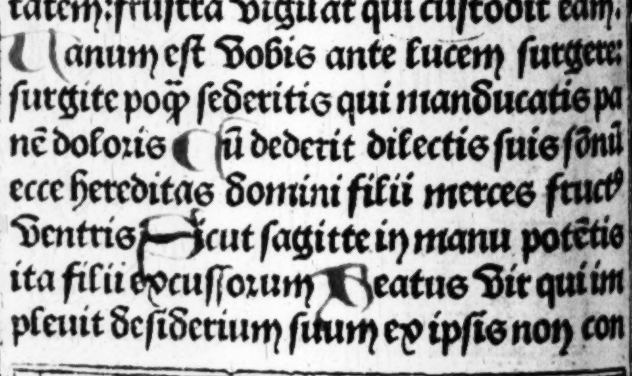

undetur cum loquetur inimicis ſuis in porta Gloria patri

Pſalmus

Beati omnes qui timent dn̄m: qui ambulant in Viis eius Labores manuum tuaruz quia manducabis: beatus es et bene tibi erit Uxor tua ſicut Vitis abundās in lateribus domus tue Filii tui ſicut nouelle oliuarum: in circuitu menſe tue Ecce ſic benedicetur homo qui timet dominum Benedicat tibi dn̄s ex ſyon: et Videas bona hieruſalem omnib⁹ diebus Vite tue Et Videas filios filiorum tuorum pacem ſuper iſrael Gloria patri et filio ⁊ ſpiritui ſancto Sicut erat in principio et nunc et ſemper: et in ſecula ſeculorum. Amen. ān. Germinauit radix ieſſe orta eſt ſtella ex iacob Virgo peperit ſaluatorem te laudamus deus noſter

Capitulum

Et radicaui in populo honorificato: ⁊ ī partes dei mei hereditas illius et in plenitudine ſanctoꝝ detētio mea Deo gratias. ℟. Specioſa facta es et ſuauis Specioſa. ℣. In deliciis tuis ſācta dei genitrix. Et ſuauis. Gloria patri Specioſa. ℣. Dignare me laudare te Vir-

go ſacrata. Da michi virtutem cōtra hoſtes tuos. Domine exaudi orationē meam. Et clamor meus ad te veniat. Orō. Concede nos famulos tuos. ꝛc.

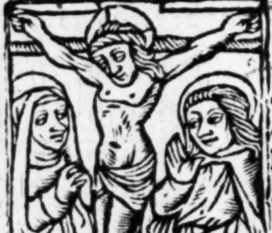

Hora nona dñs ieſus expirauit. Hely clamans ſpiritum patri commēdauit. Latus ei⁹ lancea miles perforauit. Terra tunc cōtremuit ⁊ ſol obſcurauit ā. Adoramus te xp̄e. ꝛc. Oratio. Domine ieſu chriſte fili dei viui. Vt ſupra.

Hora nona flebilis cernit expirantez. Patri dando ſpiritū eloy clamantem. Militem cum lancea latus perforātem. Cadit tūc in extaſim dolor ſternit ſtantez ān. Te laudamus ⁊ rogam⁹ mater ieſu chriſti. Vt intendas et defendas nos a morte triſti Oremus. Domine ſancte ieſu fili dulcis. Vt ſupra.

¶ Ad veſperas.

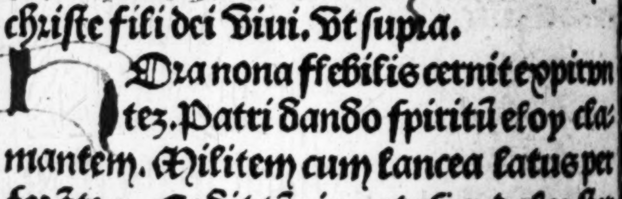

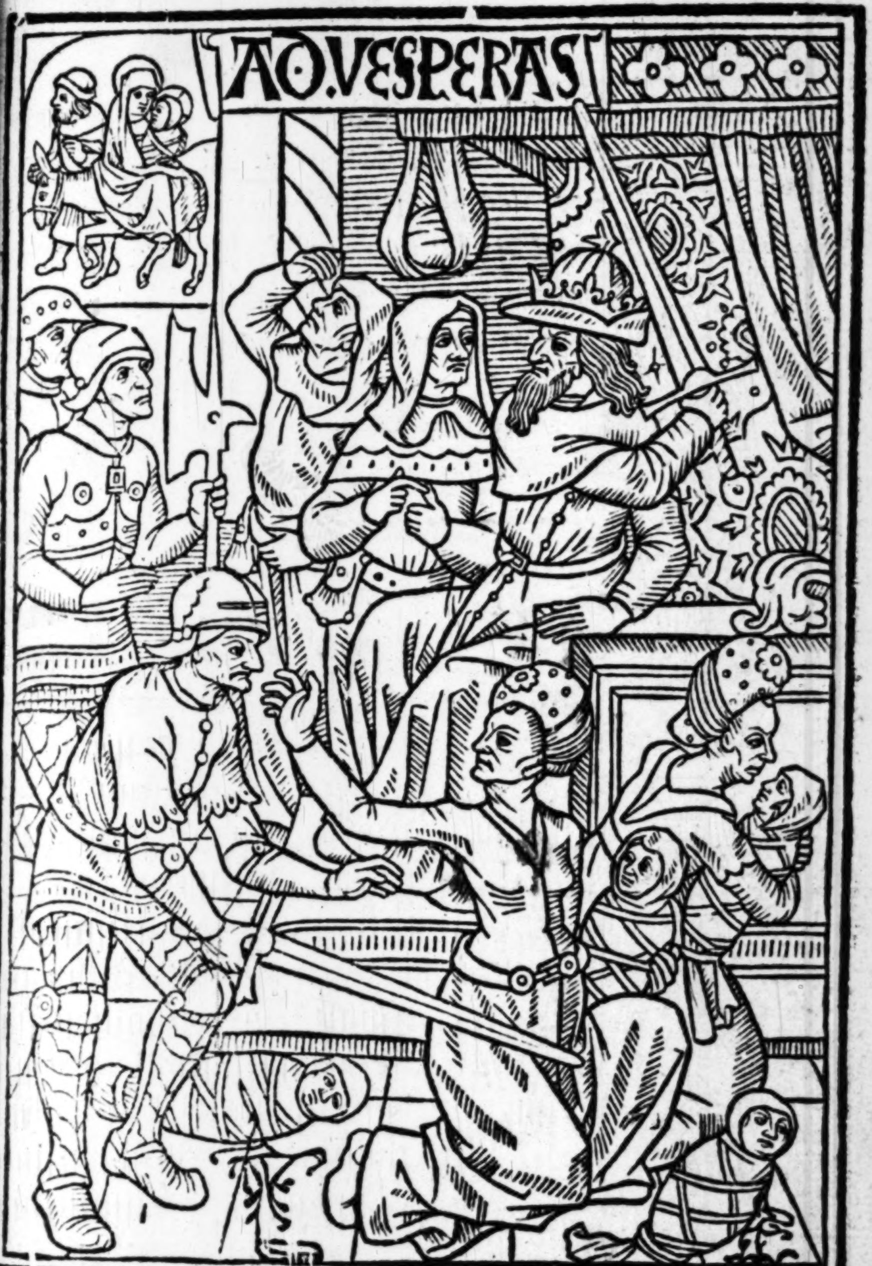

Deus in adiutorium meuz intende Domine ad adiuuandum me festina Gloria patri et filio et spiritui sancto Sicut erat. ꝛc. Hymnuz

ān. Poſt partum Virgo. Pſalmi.

Letatus ſum in his. Ad te leuaui oculos meos. Niſi quia dominus erat in nobis. Qui confidunt in domino. In conuertendo dn̄s. Vt ſupꝛa. ān. Poſt partum Virgo inuiolata permanſiſti dei genitrix intercede pꝛo nobis. Capitulum.

Beata eſt maria que dominū poꝛtaſti creatoꝛē mūdi genuiſti qui te fecit et ineternum permanes Virgo. Deo gratias. Hymnus.

Ave maris ſtella dei mater alma atqz ſemꝑ ꝟgo felix celi poꝛta. Sumens illud aue gabrielis oꝛe funda nos in pace mutans nomen eue. Solue vincla reis pꝛofer lumen cecis mala noſtra pelle bona cuncta poſce. Monſtra te eſſe matrem ſumat per te pꝛeces qui pꝛo nobis natus tulit eſſe tuus. Virgo ſingularis inter omnes mitis nos culpis ſolutos mites fac et caſtos. Vitam pꝛeſta purā iter para tutum Vt videntes ieſum ſemper colletemur. Sit laus deo patri ſummo chriſto decus ſpiritui ſācto trinus honor Vnus. Amen. ℣. Diffuſa eſt gratia in labiis tuis. ℟. Pꝛopterea benedixit te deus i

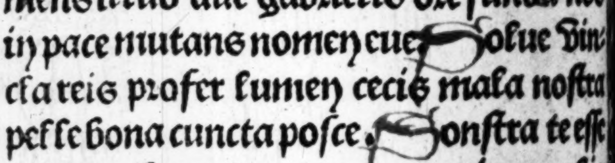

eternum. ãn. Sancta maria.

Canticum beate marie.

Magnificat anima mea dominum e Et exultauit ſpiritus meus in deo ſalutari meo Quia reſpexit humilitatem ancille ſue: ecce enim ex hoc beatam me dicent omnes generationes Quia fecit michi magna qui potens eſt: et ſanctuz nomen eius. Et miſericordia eius a progenie in progenies: timentibus eum Fecit potentiam in brachio ſuo: diſperſit ſuperbos mente cordis ſui Depoſuit potẽtes de ſede: et exaltauit humiles Eſuriẽtes impleuit bonis: et diuites dimiſit inanes Suſcepit iſrael puerum ſuum recordatus miſericordie ſue Sicut locutus eſt ad patres noſtros: abraham et ſemini eius in ſecula. Gloria patri et filio: et ſpiritui ſancto. Sicut erat in principio et nunc et ſemper et in ſecula ſeculorum. Amen. ãn. Sancta maria ſuccurre miſeris iuua puſillanimes refoue flebiles: ora pro populo interueni pro clero intercede pro deuoto femineo ſexu. Domine exaudi orationem meam. Et clamor meus ad te veniat

Oremus.

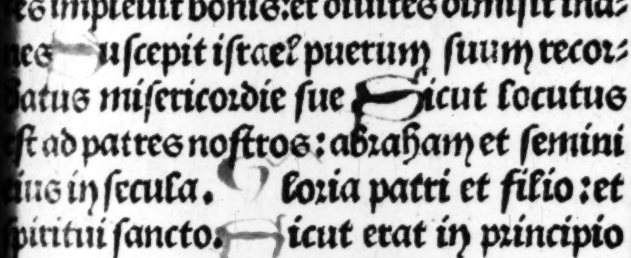

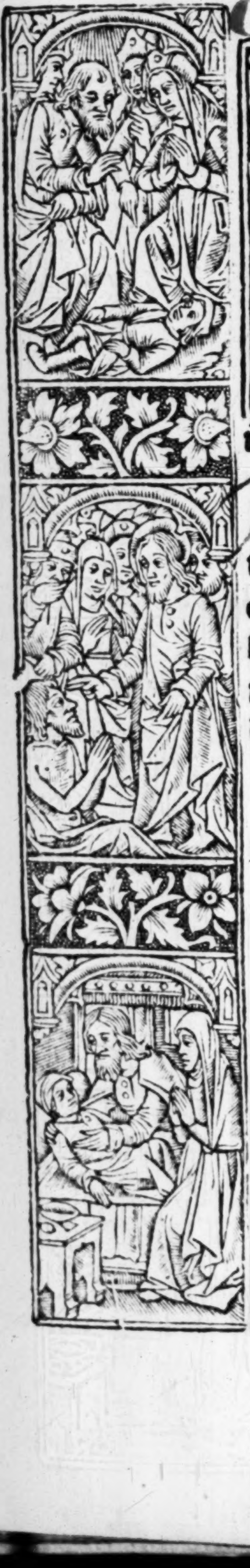

Concede nos famulos tuos. Vt supra.

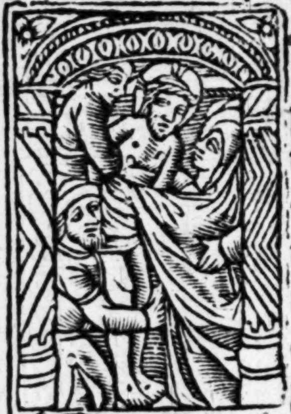

De cruce deponitur hora Vespertina. Fortitudo latuit in mente diuina. Talē mortē subiit vite medicina. Heu corona glorie iacuit supina. ān. Adoramus te christe. Oratio. Domine iesu christe fili dei viui. Vt supra.

De cruce depositum hora Vesperarum. Mater cū aspiceret eius natum carum. Osculās amplectitur pign⁹ celi clarum. Corpus eius madidat stillis lachrimarum. ān. Te laudamus ⁊ rogamus. Oratio Domine sancte iesu fili dulcis. Vt supra.

¶ Ad completorium

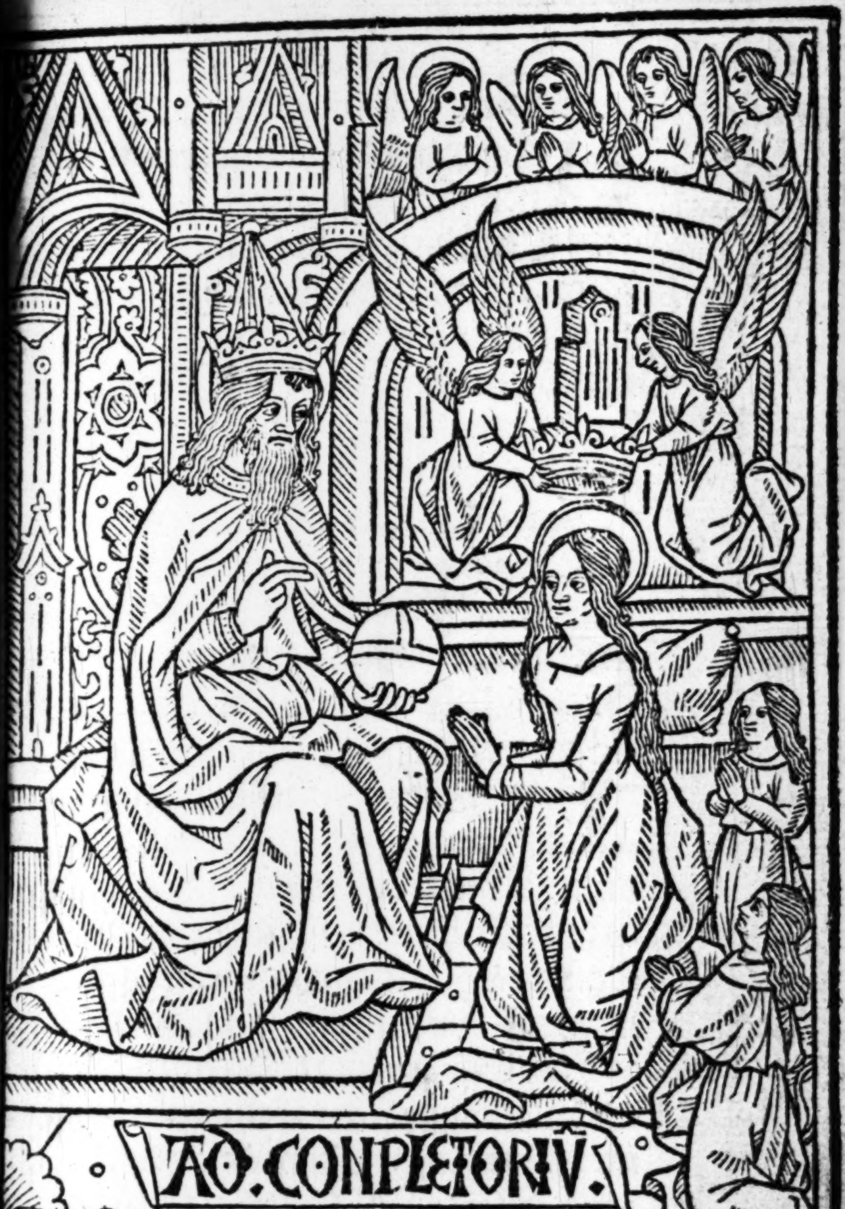
AD.CONPLETORIV.

COnuerte nos deꝰ ſalutaris noſter Et auerte irã tuaz anobis Deus in adiutoriũ meũ ĩtende Dñe ad adiuuãdũ me feſtina Gloria

patri Sicut erat. añ. Cũ iocunditate. ps.

USquequo dñe obliuiſceris me in finem: Vſquequo auertis faciez tuaz a me Quã diu ponã conſilia in aĩa mea: dolorẽ in corde meo per diẽ Vſquequo exaltabitur inimic⁹ me⁹ ſuper me reſpice: et exaudi me dñe deus me⁹ Illumina oculos meos ne vnq̃ obdormiaz in morte: ne quando dicat inimicus meus preualui aduerſus eũ Qui tribulant me exultabunt ſi motus fuero: ego autez in miſericordia tua ſperaui Exultabit cor meum in ſalutari tuo cantabo dño qui bona tribuit michi: et pſallã nomini dñi altiſſimi. Gloria patri et filio Sicut erat ps.

IUdica me deus et diſcerne cauſam meam de gente non ſancta: ab homine iniquo et doloſo erue me Quia tu es deus fortitudo mea quare me repuliſti et quare triſtis incedo dum affligit me inimicus. Emitte lucẽ tuã ꝛ veritatẽ tuaz ipſa me deduxerunt et adduxerunt in mõtez ſanctũ tuuz: ꝛ in tabernacula tua Et introibo ad altare dei ad deũ qui letificat iuuentutez meã Cõfitebor tibi in cythara deus de⁹ meus: quare triſtis es aĩa mea

et quare conturbas me. Spera in deo qm̄ adhuc confitebor illi ſalutare vult⁹ mei et deus meus. Gloria patri et filio ꝛ ſpiritui ſancto. Sicut erat. ꝛc. Pſalmus.

SEpe expugnauerunt me a iuuentute mea dicat nūc iſrael. Sepe expugnauerunt me a iuuentute mea: eteniꝫ non potuerunt michi. Supra dorſum meum fabricauerunt peccatores: prolōgauerunt iniquitatem ſuam. Dominus iuſt⁹ concidet ceruices peccatorum: confundantur et conuertantur retrorſum omnes qui oderunt ſyon. Fiant ſicut fenum tectorum: quod priuſq̄ euellatur exaruit. De quo non impleuit manum ſuā qui metet et ſinum ſuum qui manipulos colliget. Et non dixerunt qui preteribant benedictio domini ſuper vos: benediximus vobis in nomine domini. Gloria patri et filio et ſpiritui ſancto. Sicut erat in principio et nunc et ſemper. ꝛc. Pſalmus.

DOmine non eſt exaltatū cor meū neqꝫ elati ſūt oculi mei. Neqꝫ ambulaui in magnis: neqꝫ in mirabilib⁹ ſup me. Si nō humiliter ſentiebā: ſed exaltaui animam meam. Sicut ablactatus eſt

ſuper matre ſua:ita retributio in aīa mea Speret iſrael in dn̄o:ex hoc nūc et vſqꝫ in ſeculū Gloria patri. ān. Cū iocūditate memoriā beate marie celebrem⁹ Vt ipſa ꝓ nobis intercedat ad dn̄z ieſū xp̄z. Cp̄m

Sicut cinamomū ⁊ balſamū aromatizās odorꝫ dedi quaſi mirra electa dedi ſuauitatē odoris. Deo gratias. Hy⁹

Virgo ſingularis inter omēs mitis nos culpis ſolutos mites fac ⁊ caſtos Vitam preſta puram iter para tutū Vt videntes ieſuz ſemꝑ colletemur Sit laus deo patri ſummo chriſto decus ſpiritui ſancto trinus honor vnus. Amen. ℣. Elegit eam deus et preelegit eam. ℟. Et habitare facit eam in tabernaculo ſuo. ā. Glorificamus te. Pſalmus.

Nunc dimittis ſeruum tuum dn̄e: ſecūdū verbū tuū in pace. Quia viderunt oculi mei ſalutare tuū. Quod paraſti ante faciem omnium populoꝝ Lumen ad reuelationē gentium et gloriam plebis tue iſrael. Gloria patri. ān. Glorificamus te dei genitrix quia ex te natus eſt chriſtus ſalua nos omnes qui te glorificant. Domine exaudi. Oratio.

Ratiã tuam queſumus dñe mentibus noſtris infunde: Vt q̊ angelo nũciante chriſti filii tui incarnationez cognouimus ꝑ paſſionẽ eius ⁊ crucẽ ad reſurrectionis gloriã ꝑducamur. Per xp̃m.

Hora cõplectorii dat̄ ſepulture. Corpus xp̃i nobile ſpes Vite future Conditur aromate complent̄ ſcripture. Iugi ſit memoria mors hec michi cure Has horas canonicas cũ deuotione. Tibi chriſte recolo pia ratione. Vt ſicut tu paſſus es penas in agone. Hic labori conſonans cõſors ſim corone. ãn. Adoramus te chriſte. Vt ſupra. Oratio. omine ieſu xp̃e. ⁊c.

Hora completorii mat̄ properatur. Vt lugeret filium Vbi tumulatur Nec Vult hinc recedere ſed ibi moratur. Vſqꝫ dum ad filium tandem exaltatur. Ergo mater miſeris miſerere mitis. Pro quib⁹ compateris p̄ſſo botro Vitis. Nos a peſte funeris ſalua fuga ditis. Et nos iunge ceteris Vita redimitis. ãn. Te laudamus et rogamus. Vt ſupra. Oratio. omine ſancte ieſu fili dulcis. ⁊c.

Alue regina mĩe Vita dulcedo et ſpes noſtra ſalue. Ad te clamam⁹

exules filii eue. Ad te ſuſpiramꝰ gemẽtes et flentes in hac lachrimarũ valle. Eya ergo aduocata noſtra illos tuos miſericordes oculos ad nos cõuerte. Et ieſum benedictuz fructũ ventris tui nobis poſt hoc exiliũ oſtẽde. O clemens. O pia. O dulcis maria virgo mater eccleſie eterna porta glorie eſto nobis refugiuz apud patrem et filiuz. O clemes. Virgo clemens vgo pia virgo dulcis o maria exaudi preces omniũ ad te pie clamantiũ O pia ſiũde preces tuo nato crucifixo vulnerato ꝛ et pro nobis flagellato ſpinis pũcto felle potato O dulcis Glorioſa dei maṫ cuiꝰ natꝰ extat pattre ora ꝑ nobis oĩbus q̇ tuaz memoriã agimꝰ O maria dele culpas miſerorũ terge ſordes peccatorũ dona nobis beatoꝝ vitã tuis precibus. O mitis vt nos ſaluet a peccatis ꝑ amore tue matris ꝛ ad regnũ claritatis nos ducat rex pietatis. O clemẽs O pia. O dulcis. O mitis maria ſalue. ℣. Aue maria gr̃a plena dñs tecũ. ℟. Bñdicta tu in mulieribus ꝛ benedictꝰ fructus ventris tui. Oratio.

Omnipotẽs ſempiterne deꝰ q̇ glorioſe ꝟginis ꝛ matris marie corpus et

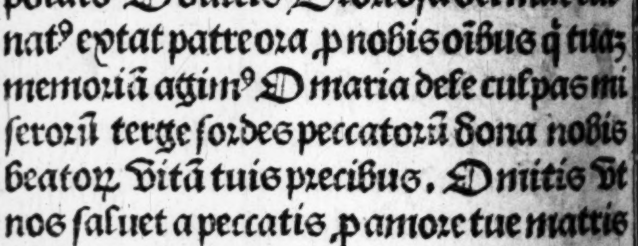

aīam vt dignū filii tui habitaculū effici mereret̃ ſpūſancto cooperāte mirabiliter ꝑparaſti: da vt cuiꝰ cōmemoratione letamur: eiꝰ pia ītercesſiōe ab īſtātibus malis et a morte ꝑpetua liberemur. Per eūdem

Gaude virgo mater chriſti que ꝑ aurem cōcepiſti gabriele nūcio. Gaude qꝛ deo plena peperiſti ſine pena cum pudoris lilio. Gaude qꝛ tui nati quem videbas mortē pati fulget reſurrectio. Gaude chriſto aſcēdente ⁊ in celū te vidēte motu fertur ꝓprio. Gaude ꝙ poſt ipſum ſcādis ⁊ eſt honor tibi grandis in celi palatio. Ubi fructus vētris tui per te det̃ nobis frui in ꝑhenni gaudio. ℣. Benedicta es a filio tuo domina. ℟. Quia per te fructuꝫ vite communicauimus. Oremus.

Deus qui beatiſſimam virginē mariam in conceptu ⁊ partu virginitate ſeruata duplici gaudio letificaſti: q̇qꝫ eius gaudia filio tuo reſurgēte ⁊ ad celos aſcendente multiplicaſti p̄ſta queſumus vt ad illud ineffabile gaudiū: quo aſſumpta tecum gaudet in celo eius meritis et interceſſione valeamus peruenire. Per dominum noſtrum ieſum chriſtum. ⁊c.

Gaude flore virginali honoreqꝫ speciali trāscēdēs splēdiferuꝫ angelorum prīcipatū ⁊ sctoꝝ decoratū dignitate numerū Gaude spōsa cara dei nā vt clara lux diei solis dat᷑ lumine. Sic tu facis orbē vere tue pacis resplendere lucis plenitudine Gaude splendēs vas ꝟtutū cuius pendēs ē ad nutū tota celi curia. Te benignam ⁊ felicē iesu dignaꝫ genitricem veneratur gloria Gaude nexu caritatis ⁊ amplexu dignitatis iūcta sit altissimo vt ad votū cōsequaris q̇cquid virgo postulatis a iesu dulcissimo Gaude mater miseroꝝ qꝛ pater seculoruꝫ dabit te colentibus cōgruētē hic mercedē et felicē celi sedem regnis ī celestib⁹ Gaude virgo mater christi tu que sola meruisti o virgo piissima esse tāte dignitatis vt sis sancte trinitatis sessione ꝓxima Gaude ꝟgo mat̄ pura certa manens et secura q̈ hec septem gaudia nō cessabūt nec decrescent sed durabunt et florescent ꝑ eterna secula O sponsa sancta et humilis virgo pulcherrima maria mat̄ dei ꝟgo electa esto michi via recta ad eterna gaudia vbi pax ē ⁊ gloria et me semper aure pia dulcis exaudi ma-

ia. Amē. ℣. Exaltata ē ſctā dei genitrix Sup choros angelorū ad celeſtia regna.

Dulciſſime dñe ieſu xp̄e fili dei viui qui beatiſſimā glorioſiſſimam humilē benignā ꝛ pulcherrimā virginē mariam matrē tuā piiſſimā ꝑpetuis ꝛ felicibus gaudiis tecū in celo coronataȝ letificaſti: concede ꝓpicius. Vt ei⁹ meritis glorioſis et precib⁹ cōtinuis ſalutē et ꝓſperitatem mētis et corporis cū gaudio alacritate ꝛ abūdantia oīȝ bonoꝝ ſpūaliū ꝛ corporaliū ꝯſequamur in hoc ſeculo pie iuſte benigne viuamus: ꝛ poſt tranſitū huius ſeculi ad gaudia eterna feliciter peruenire valeamus. Per dominum. ꝛc.

De profundis clamaui ad te dñe: Dñe exaudi vocez meā. Fiāt aures tu in tendentes: in vocem deprecationis mee. Si iniquitates obſeruaueris domine dñe quis ſuſtinebit. Quia apud te propiciatio eſt et propter legē tuam: ſuſtinui te domine. Suſtinuit aīa mea in verbo eius: ſperauit aīa mea in dño cuſtodia matutina vſqȝ ad noctem: ſperet iſrael in domino. Quia apud dñm mīa: ꝛ copioſa apud euȝ redemptio. Et ipſe redimet

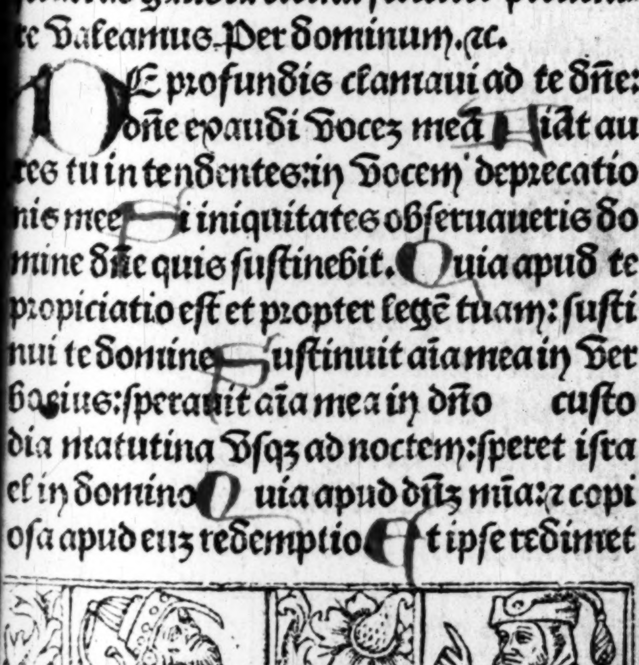

iſrael: ex oībus iniquitatibus eius. Kyri
eleyſon. Chriſte eleyſon. Kyri eleyſō. Pa
ter noſter. Et ne nos. Sed libera. Requie
eternā dona eis domine. Et lux perpetua
luceat eis. A porta inferi Erue domīe ani
mas eorum. Credo Videre bona domini.
In terra Viuentiuz. Domine exaudi ora
tionem meam. Et clamor meus ad te ve
niat.

Oratio.

A Aſolue q̄s dn̄e animas famulor
famulatumqꝫ tuarū ab oī Vincu
lo delictorū Vt in reſurrectionis gloria in
ter ſanctos tuos reſuſcitati reſpirent. Et
anime oīm fideliū defunctoꝝ per miã ie
ſu chriſti in pace requieſcant. Amen. God
haue mercy on all criſten ſoules. ān. God
ſaue the kyngt et bryngt Vs the blyſſe tha
neuer ſhal haue endingt. Amen.

O Intemerata et ieternuz benedic
ſingularis ⁊ incōparabilis ꝟgo de
genitrix maria: gratiſſimū dei tēplū ſpi
tuſſancti ſacrariū ianua regni celorū pe
quā poſt deuz totus Viuit orbis terraru
Inclina mater mīe aures tue pietatis in
dignis ſupplicationibus meis: ⁊ eſto mi
chi miſerrimo peccatori pia in oībꝰ auxili

rix. O iohannes beatiſſime xp̄i famili
is amice q̇ ab eodez dn̄o noſtro ieſu xp̄o
go es electus et inter ceteros magis dile
us atqz miſteriis celeſtib⁹ Vltra oēs im
tus apoſtolus eius et euāgeliſta fact⁹
pclariſſimus. Te etiā īuoco cū maria
atre eiuſdem ſaluatoris noſtri Vt michi
pem tuam cum ipſa conferre digneris.
due gemme celeſtes maria et iohānes.
duo luminaria diuinitus ante deum
centia veſtris radiis ſcelerum meoruz
ffugate nubila Vos eniz eſtis illi duo in
uibus deus pater per filium ſuum ſpe-
aliter edificauit ſibi domum. Et in qui
us ipſe filius dei ob ſinceriſſime virgi-
itatis meritum dilectionis ſue confir-
mauit priuilegium in cruce pendens Vni
eſtrum ita dicens. Mulier ecce filius
uus. Deinde dixit diſcipulo. Ecce ma-
er tua. In huius ergo tam ſacratiſſimi
moris dulcedine qua tunc ore dominico
elut mater et filius adinuicem coniun-
ti eſtis: Vobis duobus ego miſerrimus
eccator commendo hodie corpus meum
t animam meam: Vt in omnibus ho-
is atqz momentis interius et exterius

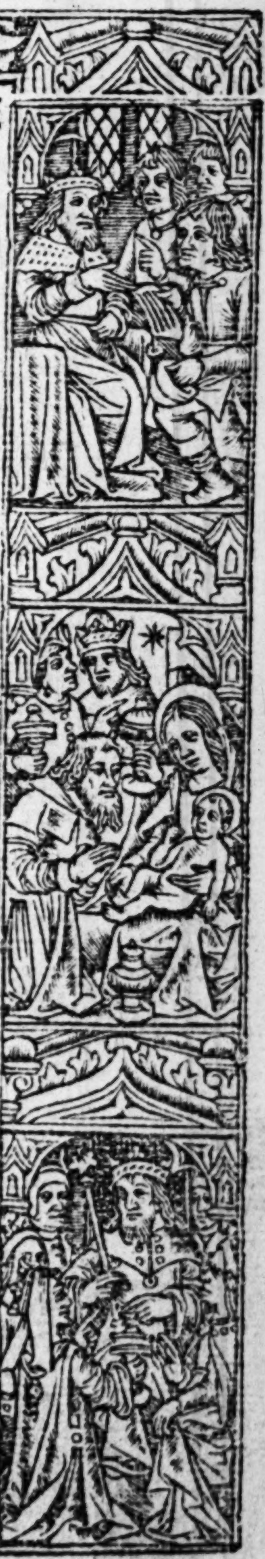

firmi cuſtodes ⁊ pii apud deũ interceſſo
res michi exiſtere dignemini. Credo eni
firmiter ⁊ indubitanter fateor quia velle
veſtrum velle dei eſt: et nolle veſtrũ nol
le dei eſt. Unde quicquid ab illo petitis ſi
ne mora obtinetis. Per hanc ergo tam po
tentiſſimam veſtre dignitatis virtutem
poſcite queſo michi corporis et anime ſa
lutem. Agite queſo agite veſtris ſacris
orõnibus: Ut cor meũ inuiſere ⁊ inhabita
re dignet̃ ſpũs alm⁹ grãrũ largitor opti
mus. Qui me a cunctis vicioꝝ ſordibus
expurget: Virtutib⁹ ſacris illuſtret ⁊ ex
net: ĩ dilectiõe dei ⁊ ꝓximi perfecte ſtare
perſeuerare me faciat. Et poſt huius vi
curſum ad gaudia me ducat electoꝝ ſuo
benigniſſim⁹ paraclit⁹. Qui cũ patre ⁊
lio coeternus et cõſubſtãtialis cũ eis ⁊
cis viuit et regnat omnipotẽs deus in ſ
cula ſeculorum. Amen.

SAncta maria dei genitrix ſemp
virgo benedicta que a virgine ⁊
dilecto ieſu chriſti filii tui diſcipulo ſuſ
pta es in matrem. Sancteqꝫ iohannes
poſtole et euangeliſta ſacer virgo qui a
eodem magiſtro tuo chriſto matri virg

ommiſſus es in filiuz : precoꝛ Vos per
ſſimū redēptoꝛem noſtruz cui Virgies
cte in hac Vita placere meruiſtis: Vt
itum fornicationis a me ꝓcul elonge
et ardoꝛem libidinis in me proꝛſus o-
do extinguatis:meqꝫ in Veſtra cliente
uſcipientes:pudice ⁊ ſancte Viuere do-
tis:quatin⁹ in hũis caſtitatis floꝛibus
nuſtatus ad priſtinū Virginitatis re-
meritũz:⁊ ab omī inmūda ſoꝛde pur-
tus in cōſpectu dn̄i noſtri ieſu xp̄i mere
apparere cum iuſticia et ſatiari cum ap
uerit eius gloꝛia. Qui cuz patre ⁊ ſpi-
ſancto Viuis et regnas deus. Per.

¶ Oꝛatio deuota ad glorioſam Vir-
nem mariam.

Obſecro te domina ſancta maria
mater dei pietate pleniſſima: ſum
regis filia:mater glorioſiſſima:mater
phanoꝝ:conſolatio deſolatoꝝ:Via errā
m:ſalus ⁊ ſpes in te ſperantiuz. Virgo
te partuz. Virgo in partu et Virgo poſt
rtum. Fons miſericoꝛdie:fons ſalutis
gratie:fons pietatis et leticie:fons con-
lationis et indulgentie:per illā ſanctā
ffabilem leticiaz qua exultauit ſpiri-

tus tuus in illa hora quando tibi per gabrielem archangelum annuuciatus ⁊ conceptus fuit filius dei. Et per illud diuinum misterium quod tunc operatus est spiritussanctus in te. Et per illam sanctā inestimabilem pietatem: gratiam: misericordiam: amorem et humilitatē per quas filius dei descendit accipere humanam carnem in Venerabilissimo Vtero tuo: et in quibus te respexit quando te commendauit sancto iohanni apostolo ⁊ euangeliste. Et quando te exaltauit super choros angelorum. Et per illam sanctam inestimabilem humilitatem in qua tu respondisti archangelo gabrieli Ecce ancilla domini fiat michi secundum Verbum tuum Et per illa sanctissima quindecim gaudia que habuisti de filio tuo dn̄o nostro iesu xp̄o. Et ꝑ illam sanctam et maximaꝫ compassionem et acerbissimum cordis dolorem quē habuisti qn̄ dn̄m nostrū iesum xp̄m ante crucē nudatū et in ipsa leuatuꝫ Vidisti pendentem crucifixū Vulneratū sitientē fel apponi clamantem audisti et morientem Vidisti. Et per quinqꝫ Vulnera filii tui et per contractionem Viscerum

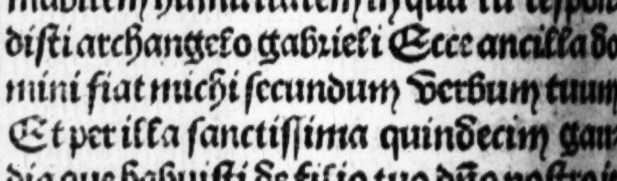

tuoꝛum pre nimio dolore Vulnerū ſuoꝛuꝫ Et per dolorem queꝫ habuiſti qn̄ Vidiſti eum Vulnerari. Et per fontes ſanguinis ſui. Et per omnem paſſionem eius. et per omnem dolorem coꝛdis tui. et per fontes lachrimarum tuarum: Vt cum omnibus ſanctis et electis dei Venias et feſtines in auxilium et conſilium meum: in omnibus orationibus ⁊ requeſtis meis: et in oībus anguſtiis et neceſſitatibus meis ⁊ in omnibus illis rebus in quibus ego ſum facturus: locuturus: aut cogitaturus omnibus diebus ac noctibus horis atqꝫ momētis Vite mee. Et michi famulo tuo impetres a dilecto filio tuo cōplementuꝫ omni mīa et cōſolatione oī conſilio omni auxilio ⁊ omni adiutoꝛio: oī benedictione ⁊ ſanctificatione: omni ſaluatione pace et pſperitate: oī gaudio et alacritate. Etiaꝫ abundantiā oīm bonoꝛuꝫ ſpūalium ⁊ coꝛpoꝛalium et gratiam ſpiritusſancti q̄ me bene per omnia diſponat: aīam meam cuſtodiat: coꝛpus meū regat: ſenſus erigat: curſum dirigat: moꝛes cōponat: actus probet: Vota ⁊ deſideria mea perficiat: cogitationes ſanctas inſtituat: pꝛeterita mala

indulgeat: preſentia emẽdet: futura moderetur. Vitã honeſtã ⁊ honorabilem michi tribuat: ⁊ victoriam cõtra omẽs aduerſitates huius mũdi. beatã pacẽ ſpiritualẽ ⁊ corporalẽ michi tribuat: bonã ſpẽ caritatem fidẽ caſtitatẽ humilitatẽ ⁊ patiẽtiã. Et quīqꝫ ſenſus corporis mei regat et ꝓtegat. Septem oꝑa mīe cõplere me faciat Duodecim articulos fidei: et decemqꝫ precepta legis firmiter credere et tenere me faciat: a ſeptem peccatis mortalibus me liberet et defendat vſqꝫ in finem vite mee: et in nouiſſimis diebus meis oſtende michi faciem tuam ⁊ annũcies michi diem ⁊ horam obitus mei. Et hanc orationẽ meam ſupplicẽ ſuſcipias et exaudias et vitam eternam michi tribuas. Audi et exaudi me dulciſſima maria mater dei ⁊ miſericordie. Amen.

SAncta maria regina celi ⁊ terre mater dñi noſtri ieſu chriſti ī ſanctas et venerabiles manus eiuſdẽ filii tui ſaluatoris noſtri et redemptoris mundi/ ſancto corpori et ſanguini eius: ⁊ in tuas manus et omnium ſanctorum angelorũ archangelorum patriarchatum ꝓphetarũ

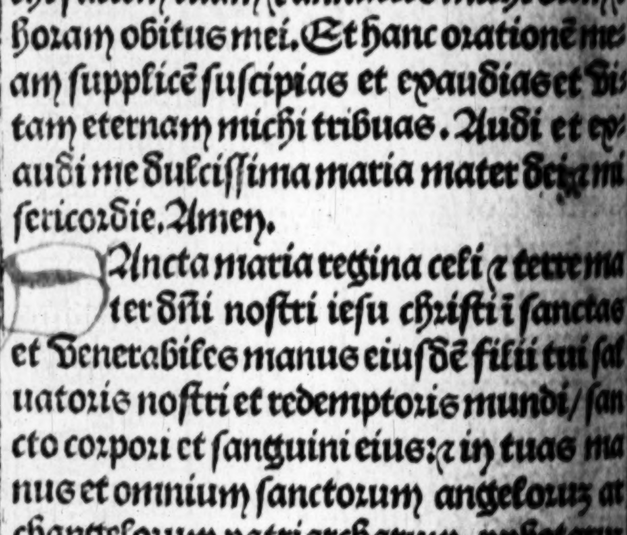

apostolorꝝ euangelistarꝝ martyrū doctorū confessorꝝ atqꝫ virginū: ⁊ oīm sanctorū tuorꝝ commēdo hodie quotidie ⁊ omni tempore animā meā: corpus meū: sensum meum: visum meuꝫ: labia mea: manꝰ meas: pedes meos: oculos meos: ⁊ omnia mēbra mea: omēs parētes meos: fratres: sorores: amicos: inimicos: familiares: propinquos: parochianos: benefactores meos: et omneꝫ populuꝫ christianuꝫ. Custodi nos dn̄e semper et vbiqꝫ et defende ab ira tua et ab ira sanctissime genitricis tue marie: et oīm sanctorꝝ tuorꝝ ab ira et odio ⁊ omni mala volūtate: a fulgure tonitruo ⁊ tēpestate: a subitanea et eterna morte: a fame peste: et clade: ab omni scandalo dolore verecundia et tristicia: ab omnibus malis: ab omni tribulatione et angustia: a līgua dolosa: a laqueis iniquis: a labiis peruersis: ab omnibus inimicis meis visibilibus et inuisibilibus: et ab insidiis ⁊ potestate eorum. Ab omni periculo anime et corporis: a viciis et peccatis: a cōcupiscentiis: a tentationibus diaboli: a penis inferni libera me dn̄e iesu christe et adiuua me in omnibus necessitatibꝰ meis: dona michi

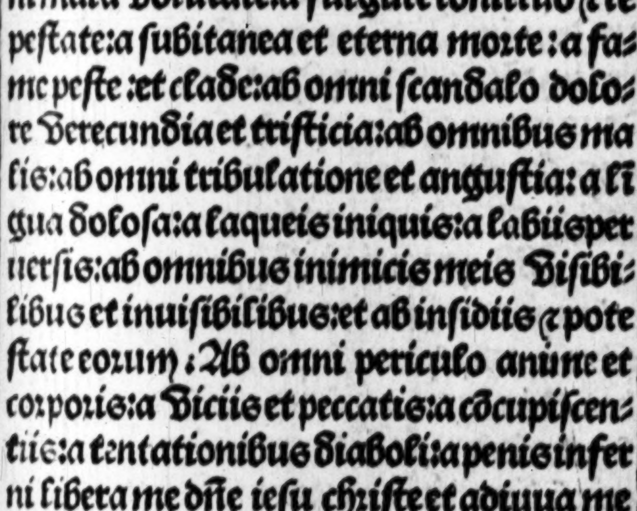

ſanitatem in corpore dona michi bene agere et in hoc ſeculo bene Viuere et bene perſeuerare dona michi per interceſſionem ſancte dei genittricis tue et omĩum ſanctorum tuorum rectam Vitã et emẽdationẽ ⁊ ſpacium penitentiã agendi ĩ hoc ſeculo ⁊ eternam beatitudinem ĩ futuro ⁊ in hora exitus mei ſacroſanctũ corpus et ſanguinez tuum ad remiſſionez omniũ peccatoꝝ meorum recipere ⁊ illuminare cor meum de ſpirituſancto: et fac me de tua gratia Viuere ſemper et per omĩa tuis obedire mandatis: et a te nunq̄ permittas ſeparati ſed ad requiem ſempiternam ꝑuenire ⁊ ſalua me domine Vigilantez cuſtodi me dormientem Vt dormiam in pace et Vigilẽ in te deus meus tibi honor et gloria in ſeculorum ſecula. Amen.

Tella celi extirpauit q̄ lactauit dñm mortis peſtẽ quã plãtauit primus parens hoĩz ipſa ſtella nũc dignetur ſidera compeſcere quorum bella plebem cedunt dire mortis Vlcere. O glorioſa ſtella maris a peſte ſuccurre nobis. Audi nos naz filius nichil negans te honorat. Salua nos ieſu pro quibus ꝟgo mater te orat

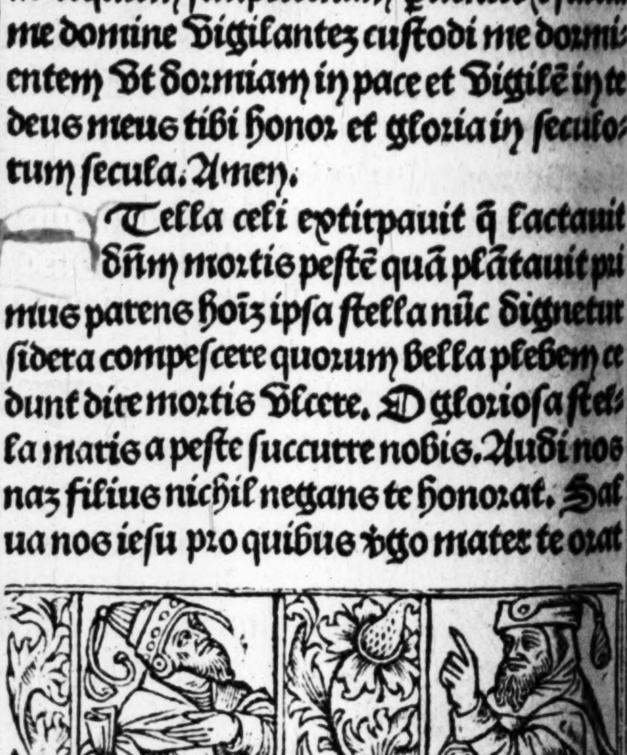

℣. Ora pro nobis ſancta dei genitrix. ℟. Vt digni efficiamur. ꝛc. Oratio.

DEus miſericordie deꝰ pietatis deꝰ indulgētie qui miſertus es ſuꝑ afflictionez populi et dixiſti angelo percutienti populum tuū ſufficit: nunc contine manum tuam ob amorē illius ſtelle glorioſe: cuius vbera precioſa contra venenum delictoꝝ noſtrorum q̄ dulciter ſuxiſti preſta auxiliū gratie tue: Vt ab oī peſte ⁊ improuiſa morte ſecure liberemur: ⁊ a totius perditionis incurſu ſaluemur. Per te ieſu xp̄e ſaluator mundi rex glorie qui cuz patre et ſpiritu ſancto viuis et regnas deus

Ad eleuationem corporis chriſti.

AVe verū corpus natū de maria virgine: vere paſſū īmolatū in cruce ꝓ hoie. Cuiꝰ latꝰ ꝑforatū vnda fluxit ſanguine: eſto nobis p̄guſtatū mortis in examine. O dulcis o pie o ieſu fili marie.

AVe ieſu xp̄e verbū patris filiꝰ virginis agnꝰ dei: ſalus mūdi hoſtia ſacra verbū caro fons pietatis. Aue ieſu xp̄e laus angeloꝝ: gloria ſanctoꝝ: viſio pacis deitas integra verus homo flos et fructꝰ virginis matris. Aue ieſu chriſte

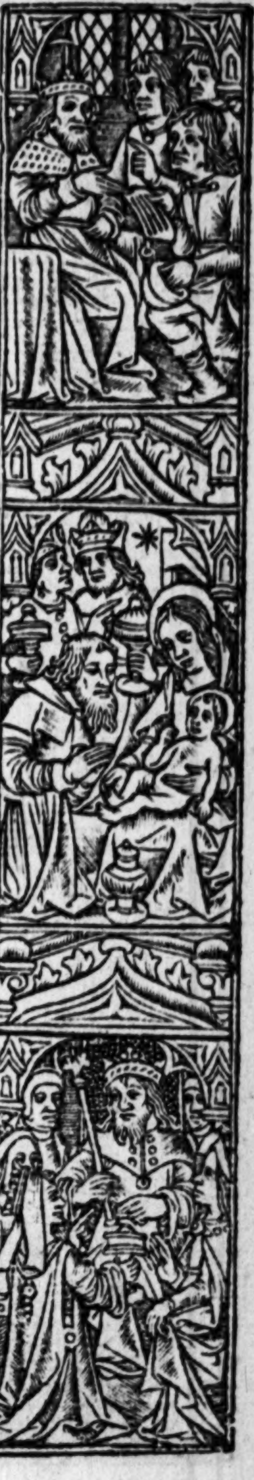

ſplendor patris: princeps pacis: ianua celi panis viuus virginis partus: vas dietatis. Aue ieſu xp̄e lumē celi: preciū mundi gaudium noſtrū: angeloruz panis: cordis iubilus: rex et ſponſus virginitatis. Aue ieſu chriſte via dulcis veritas ſumma p̄mium noſtrum caritas vera: fons amoris: pacis dulcedo via perhennis. Aue ſanctiſſimū ⁊ p̄cioſiſſimū corp⁹ chriſti q̄ ī ara crucis ꝓ mūdi ſalute poſitū. Corde credo ore confiteor: hoſtiā veram: hoſtiā puraꝫ hoſtiam ſanctā: hoſtiā īmaculataz: atqꝫ deo placentem: panem ſanctū vite eterne et calicem ſalutis perpetue. Adoro te ī ſpū et veritate: ieſu pie ieſu bone ieſu mei miſerere. Te igitur deus rogo: Vt ſicut hic te video p̄ſentem in forma panis ⁊ vini ſic mereat te videre in gloria maieſtatis tue ſecutus ⁊ gaudēs ī ſecula ſeculoꝝ. Amen.

In preſentia ſacroſancti corporis et ſanguinis tui domine ieſu xp̄e tibi commendo me miſerum famuluz tuuz. N. Vt per virtutē ſancte crucis tue et per miſteriuz ſancte incarnationis natiuitatis baptiſmi ieiunii paſſionis mortis reſurrectiōis aſcenſionis et per aduentū ſancti ſpūs pa

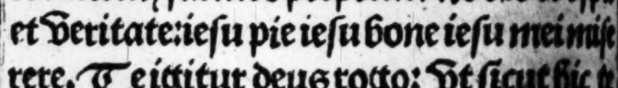

liti et per ineffabilē nomen tuum tu qui
s omnipotēs de⁹. Alpha et o principiū et
finis ſabaoth adonay. Emanuel quod ē
nobiſcū de⁹ Via Veritas et Vita ſalus Vi
ctoria ꝛ reſurrectio nr̄a ꝛ p̄cipue ꝑ inuoca-
tionē hui⁹ Viuifici ſacramenti corporis et
ſanguinis tui quod michi inuoco in auxi
liū: ꝗuis multis peccatis inuolutus tn̄ a
te creat⁹ ꝛ p̄cioſiſſimo ſanguine tuo redē-
ptus: et in te ſolo deo Viuo et Vero credēs
et ſperans. Ab omnibus malis me ꝑ illud
hodie et omī tēpore tuearis defēdas ac li-
beres a dānatu ꝛ inſidiis captide ꝛ Vincu
lis laqueis ꝛ telis iaculis armis ꝛ ſagittꝭ
et a poteſtate oīm inimicoꝝ meoꝝ Viſibi
liuꝫ et inuiſibilium: nec non ab omnibus
maleficiis ab omni peſtifero cibo et potu
Venenoſo dolore Verecūdia morbo confu
ſione detractione ab omībus ſcandalis at
qꝫ periculis ab omni lapſu ruina leſione
incōmodo impedimēto anime et corporis
necnon a ſubitanea īprouiſa et eterna mor
te me liberare digneris: et hec cūcta mala
procul a me miſericorditer repellere digne
ris: per hoc ſanctū miſteriuꝫ paſſionis tue
noſtreqꝫ redemptionis cui me ſemper ad

ſaluandū vbiqʒ cõmitto fiducialiter ſperans me per hoc ſaluari: ergo miſericordiſſime deus qui non vis mortem peccatoris ſed vt magis cõuertat̃ et viuat: quia omẽs ad te clamãtes et in te ſperantes exaudis me quoqʒ peccatorẽ exaudi ⁊ omẽs quos precioſo ſanguine tuo redemiſti ad te reuoca et dono gratie tue illuſtra: et ſecundum multitudinem miſericordie tue miſerere mei ſicut vis et ſcis dans michi corporis et aĩe veram ſalutem: licet peccaui tamen non te negaui exaudi orationeʒ meam pie ieſu et mitte michi gratiaʒ tuaʒ qui me vbiqʒ comitet̃ et cõſeruet ab omnibus malis et ad vitam perducat eternam te miſerante. Qui cuʒ patre et ſpiritu ſancto viuis et regnas deus. Per omnia. ⁊c.

Domine ieſu xp̃e qui hanc ſacratiſſimã carnem tuam de glorioſe virginis marie vtero aſſumpſiſti: et hūc precioſum ſanguinem tuū de ſacratiſſimo latere tuo pro ſalute noſtro in ara crucis effudiſti. Et in hac glorioſa carne a morte reſurrexiſti et ad celos aſcendiſti: et iteruʒ venturus es iudicare viuos et mortuos in eadem carne. Libera nos per hoc ſacro-

ſanctum corpus tuum quod modo in altari tractatur ab omnibus peccatis ⁊ immūdiciis mētis ⁊ corporis ⁊ ab Vniuerſis malis et periculis nūc ⁊ ineternuz. Amen.

Sancta trinitas Vnus de⁹ miſerere nobis O beata et glorioſa trinitas miſerere nobis. O. ſacra et ſumma et ſempiterna trinitas miſerere nobis. O Vere glorioſa ⁊ ineffabilis trinitas et Vna deitas ſumma et incōparabilis bonitas eterna et ſuauiſſima caritas. Trium ꝑſonaruz īdiuiſa maieſtatis. O pater bone. O fili pie. O ſpiritus paraclite. O lumē indeficiens Vnus deus cuins opus Vita: cuius amor gratia. cuius contemplatio gloria eſt oīm ſanctoruz te domine inuoco te adoro te toto cordis affectu nunc et in ſeculum bn̄dico. Alpha et oo. agyos. Emanuel. Sctē deus. Sctē fortis. Sctē ⁊ immortalis miſerere nobis. Memento mei deus meus in bonum ⁊ da ꝓpicius Veniā ne pereat opus manuum tuaruz. Tu es creator meus tu es ſpes mea tu es ſalutare meum domine ex quo omnia per quem omnia in quo omīa ipſi honor: ⁊ gloria in ſeculorum ſecula. Amen.

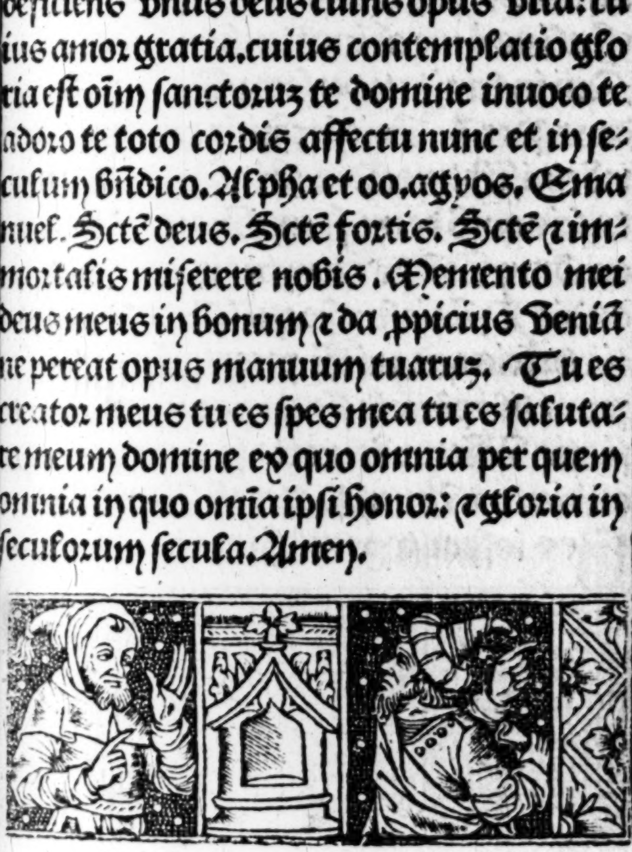

Deus qui ſuperbis reſiſtis ⁊ humilibus das gratiaz: tu michi ſuccurre de hac tribulatione ⁊ anguſtia: qꝛ credo ꝙ nullus eſt q̇ poſſit reſiſtere tue Voluntati et ſi decreueris ſaluare nos continue liberemur. Pater noſter. Aue maria.

Deus qui liberaſti ſuſannã de falſo crimine ⁊ danielē de lacu leonuꝫ et tres pueros de camino ignis ardentis ⁊ petro mergenti dexteraꝫ porrexiſti tu me liberare digneris de hac et omni tribulatione ⁊ anguſtia / ac de poteſtate oı̄ꝫ inimicoꝝ meoꝝ et de oı̄bus q̇ conſentiūt eis: qꝛ neſcio Vbi fugiã niſi ad te deuꝫ meū qꝛ nō eſt alius q̇ me adiuuet niſi tu ſolus deus Qui in trinitate perfecta Viuis ⁊ regnas deus. Per. Dn̄e ieſu chriſte qui me creaſti redemiſti et preordinaſti ad hoc quod ſum tu ſcis quid de me facere Vis: fac de me ſecundum Voluntatem tuam cum miſericordia Dn̄e ieſu xp̄e qui ſolus es ſapientia tu ſcis que michi peccatori expediunt prout tibi placet ⁊ ſicut in oculis tue maieſtatis Videtur de me ita fiat cum miſericordia tua. Amen. Pater nr̄. Aue maria.

Rex iaſpar rex melchior rex balthaſar

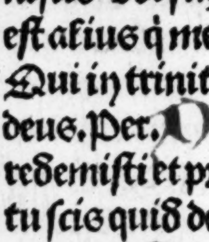

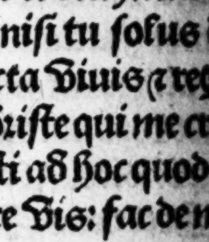

rogo Vos per ſingula nomina rogo Vos per ſanctam trinitatem: rogo per regez regum quem vagientez in cunis videre meruiſtis vt compatiamini tribulationum mearum hodie et intercedite pro me ad dominum cuius deſiderio exules facti eſtis et ſicut vos per angelum annunciationē de reditu ab herode eripuit: ita me hodie liberare dignetur ab omnibus inimicis meis viſibilibus et inuiſibilibus: a ſubitanea et improuiſa morte et ab omni mala confuſione: mala fama: et omni periculo corporis et anime. Amē. ℣. Reges tharſis et inſule munera offerent. ℟. Reges arabum et ſaba dona adducent Oratio

Deus illuminator omnium gentiū da populis tuis ꝑpetua pace gaudere: et illud lumen ſplendiduz infunde cordibus noſtris quod trium magorum mentibus inſpiraſti dominum noſtrum ieſuz chriſtum. Qui viuis. ꝛc.

Trium regum trium munus. Chriſtus honor deꝰ vnꝰ vnꝰ in eſſentia. Trina dona tres ſignētur: rex in auro deus thure mirra mortalitas. Colunt reges propter regem ſummi regis ſeruent regem

Coloni colonie. Nos in fide sumus tiui hii sunt fontes primitiui gentiū primitie. Tu nos ab hac ꝓpe valle duc ad vitam recto calle per horum suffragia: vbi patris vbi nati et tui amoris sacri frui mereamur gloria. ℣. Vidimus stellā eius in oriente. ℟. Et venimus cum muneribus adorare dominum. Oratio.

DEus qui tres magos orientales Jaspar. Melchior. et Baltazar: ad tua cunabula vt te misticis venerarētur muneribus sine impedimēto stella duce duxisti concede ꝓpicius. Vt per horum triuȝ regū pias intercessiones ⁊ merita cōmemorationum nobis famulis tuis tribuas vt itinere quo ītueri sumus celebritate leticia gratia et pace teipso sole vero vera stella vera luminis luce ad loca destinata in pace et salute ⁊ negocio bene peracto cum omni prosperitate salui et sani redire valeamus. Qui viuis. ⁊c.

O Dn̄e iesu christe eterna dulcedo te amantium iubilus excedens omne gaudium et omne desiderium. Salus et amator oīm vere penitentiū peccatoꝝ qui

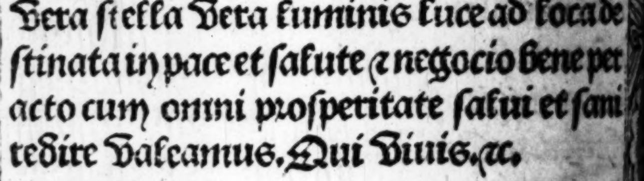

deliciaſ tuaſ teſtatus es eſſe cum filiis hominum propter hominez homo factus es in fine temporum. Memento omnis p̄meditationis et intimi meroris quas in humano corpore ſuſtinuiſti inſtante ſaluberrime paſſionis tue tempore in diuino corde ab eterno preordinato. Memento triſticie et amaritudinis quas in animo teipſo atteſtāte habuiſti quando ī vltima cena diſcipulis tuis corp⁹ ⁊ ſanguinē tuū tradidiſti: pedes eoꝝ lauiſti ac dulcit᷑ eos conſolando īminentem paſſionem tuam predixiſti. memento omīs tremoris anguſtie et doloris quos in tuo delicato corpore ante paſſionem crucis tue pertuliſti qn̄ poſt trinā orationem et ſanguinem ſudorem a tuo diſcipulo tradebaris: ab electa gente capiebaris: a falſis teſtibus accuſabaris: a tribus iudicibus iiuſte iudicabaris in electa ciuitate ī paſchali tp̄e in florida corporis iuuētute innocēter cōdēnabaris veſte ꝓpria exuebaris ⁊ veſte aliena īduebaris: colaphizabaris: oculis ⁊ facie velabaris alaphis cedebar᷑: ad colūnā ligabaris et flagellabaris. Spinis coronabaris: arūdine ī capite feriebaris ⁊ inūera

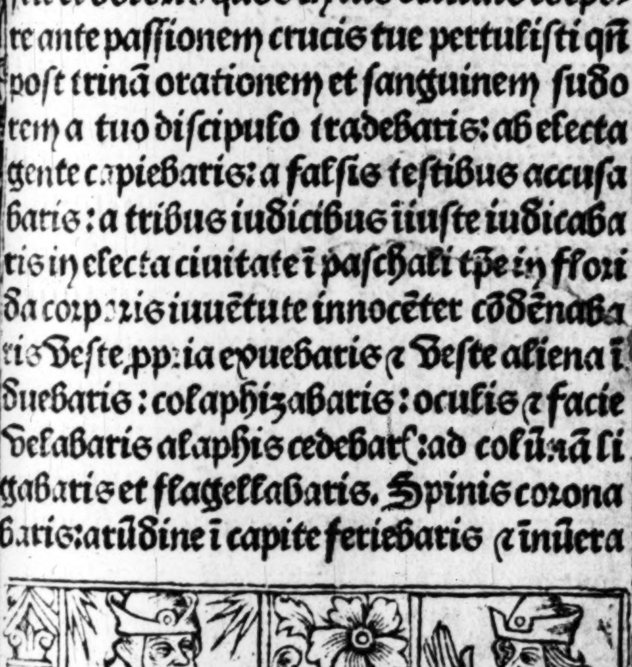

bilibus aliis calũniis lacerabaris Da michi queſo ob memoriam harum ante crucem tuam paſſionum veram ante mortẽ meã contritionẽ: purã ꝯfeſſionẽ: dignam ſatiſfactionẽ: et oĩm peccatoꝝ meorum remiſſionem. Amen. Pater noſter

O Jeſu vera libertas angelorum paradiſus delictorum. Memento terroris horroris quos ſuſtinebas qñ omẽs ĩimici tui quaſi leones ferociſſimi te circũſteterunt et collaphiſationibus conſputionibus vngulationibus ceteriſqȝ inauditis penis te moleſtauerunt. Et per omnia verba contumelioſa: dira verba duriſſimaqȝ tormenta domine ieſu ieſu chriſte: et per penas quibus te omnes inimici tui afflixerunt. deprecor te vt liberes me ab omnibus inimicis meis viſibilibus et inuiſibilibus et dones me ſub vmbra alarum tuarum protectionẽ ſalutis eterne inuenire. Amen. Pater noſter. Aue maria.

O Jeſu mũdi fabricator quem nulla dimẽſio vero in termino metit᷑: qui terrã palmo cõcludis recordare amariſſimi doloris tui quẽ ſuſtinebas cũ ſuauiſſimas manus tuas ad crucẽ iudei obtu-

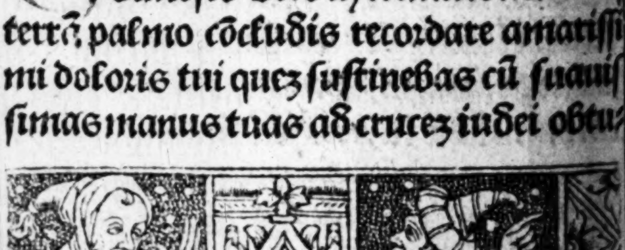

ſis clauis primo crudeliſſime affixerunt et perforando delicatiſſimos et ſacratiſſimos pedes tuos cũ nõ eſſes cõueniẽs voluntati eorũ dolorem ſuꝑ dolorem addiderunt vulneribus tuis et ita te crudeliter detraxerũt et extenderũt in longũ et latũ crucis tue: Vt diſſoluerẽtur compagines membrorum tuorum. Deprecor te per huius ſacratiſſimi et amatiſſimi in cruce doloris memoriã: Vt des michi timorem et amorem tuum. Pater noſter. Aue maria

O Jeſu celeſtis medice recordare langoris: liuoris et doloris quos in alto crucis patibulo leuatus paſſus es: in omibus dilaceratus membris tuis: quoꝝ nullum in ſuo ſtatu recte permanſerat. ita vt nullus dolor ſimilis tui doloris iueniretur: quia a plãta pedis vſqꝫ ad verticem capitis non fuit in te ſanitas: ⁊ tũc quaſi omnium dolorum immemor patrẽ pro inimicis exoraſti dicens. Pater ignoſce illis: quia neſciunt quid faciunt. Per hanc miſericordiam et ob memoriam illius doloris concede vt hec memoria paſſionis tue amatiſſime ſit omnium peccatorum meorum plena remiſſio. Amen.

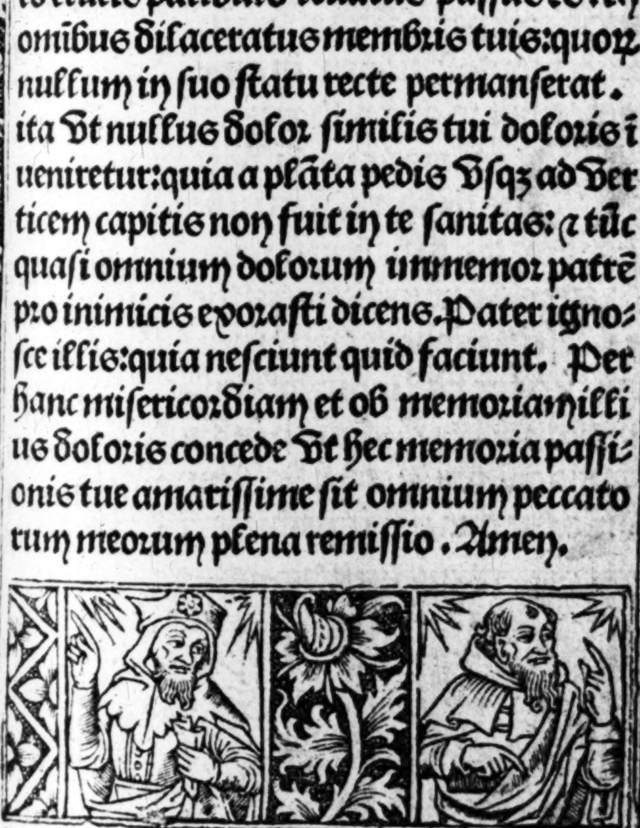

Pater noſter. Aue maria.

O Ieſu ſpeculum claritatꝭ diuine: memēto terroris et meroris quos habuiſti quando nudus et miſerabilis in cruce pepēdiſti: et omnes amici et noti tui aduerſum te ſteterunt et nullum conſolantem te inueniebas: ſed ſolummodo dilectam genitricem tuam in amaritudine anime tibi fideliſſime aſtantem quaꝫ dilecto diſcipulo tuo commendaſti dicens. Mulier ecce filius tuus. Rogo te pie ieſu per gladium doloris qui tunc eius aīam pertranſiuit Vt compatiaris michi in omnibus tribulationibus et afflictionibus meis corporalibus et ſpiritualibus ꝛ da michi conſolationem in omni tribulationis tempore. amen. Pater noſter Aue.

O Jeſu rex amabilis et amice totius deſiderabilis memento illius meroris quem habuiſti quando in ſpeculo ſereniſſime maieſtatis tue conſpexiſti predeſtinationem electorum tuorum per merita tue paſſionis ſaluandorum: ꝛ reprobationem malorum in multitudineꝫ damnandorum et per baiſſum miſerationis tue qua nobis perditis et deſperatis

peccatoribus tunc condoluiſti: et precipue quando latroni in cruce exhibuiſti dicẽs. Hodie mecum eris in paradiſo. Rogo te pie ieſu chriſte Vt faciat mecum miſericordiā tuam in hora mortis mee. amen. Pater noſter. Aue maria

O Ieſu fons inexhauſte pietatis qui ex intimo dilectionis affectu ī cruce dixiſti. Sitio ſcilicet ſalutem humani generis accende q̄s noſtrum deſiderium ad omne opus perfectū: et ſitim carnalis concupiſcentie: et eſtū mundane delectationis in nobis penitus reſtigera et extingue. amen. Pater noſter. Aue maria

O Ieſu dulcedo cordiū ingenſqꝫ ſuauitas mentiū per amaritudinem aceti ꝛ fellis quā ꝓ nobis ſuſtinuiſti ꝛ deguſtaſti in hora mortis tue: cōcede nobis corpus et ſanguinē tuū digne ꝑcipere: ad remedium et cōſolationē aīarum noſtrarum. amen. Pater noſter. Aue maria.

O Ieſu regalis ꝟtus iubiluſqꝫ mentalis. Memẽto doloris ꝛ anguſtie quos paſſus es qn̄ pro mortis amaritudine et iudeoꝝ inſultatione cū magna voce te a deo patre derelictū clamaſti dicens

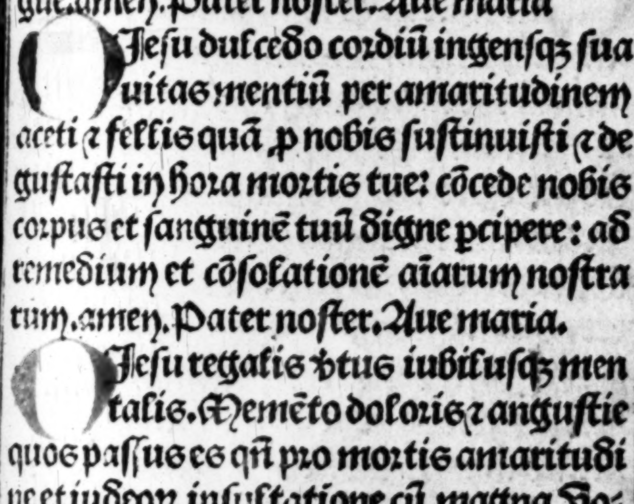

Deus meus deus meus Vt quid dereliq̄ſti me. Per hanc anguſtiam peto te: Vt in anguſtiis mortis noſtre ne derelinquas nos deus noſter. Pater noſter Aue maria

O Jeſu alpha et oo Vita et Virtus in omni medio recordare ꝙ a ſummo capitis Vſqꝫ ad plantam pedis te pro nobis in aqua paſſionis demerſiſti propter latitudinem et magnitudinem Vulneruꝫ tuorum doce me per Veram charitateꝫ latum mandatum tuum nimis in peccatis demerſum. Pater noſter. Aue maria.

O Jeſu abyſſus profundiſſime miſericordie rogo te propter profunditatem Vulnerum tuorum que tranſierunt carnem tuam medullam oſſium ac Viſcerum tuorum Vt me ſubmerſum in peccatis emergas et abſcondas in foraminibꝰ Vulnerum tuorum a facie ire tue domine donec pertranſeat furor tuus. Amen. Pater noſter. Aue maria.

O Jeſu Veritatis ſpeculum Vnitatis ſignum ꝛ caritatis Vinculum memento innumerabiliū Vulnerū tuorum q̄bus a ſummo capitis Vſqꝫ ad imum pedis Vulneratꝰ fuiſti et ab impiis iudeis

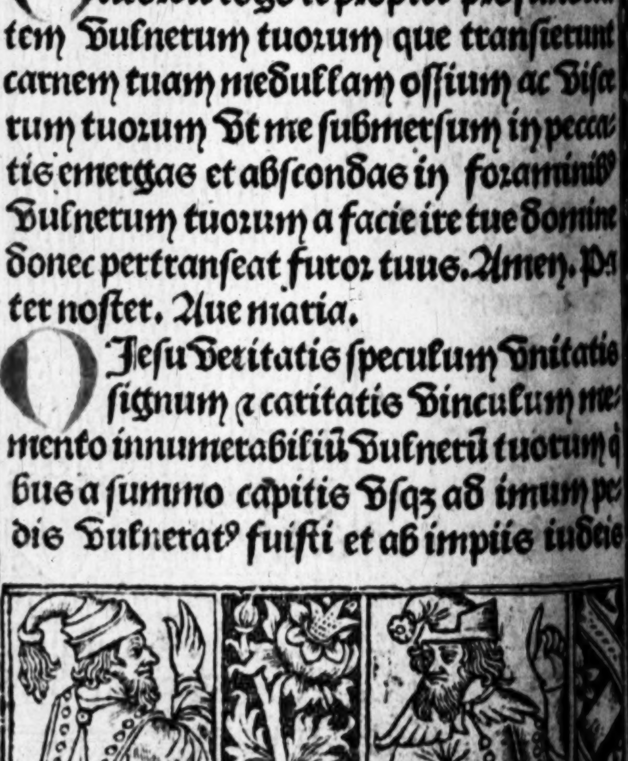

laceratus fuiſti et ſanctiſſimo ſanguine tuo rubricatus: quaz magnitudinẽ doloris in Virginea carne tua pertuliſti ꝓ nobis pie ieſu quid Vltra facere debuiſti qđ non feciſti: ſcribe queſo pie ieſu oĩa Vulnera tua in corde meo precioſiſſimo ſanguine tuo: Vt in illis legã dolorem et amorez tuum: Vt in gratiarum actione Vſqz in finem Vite mee iugiter perſeuerem. Amen.

Pater noſter. Aue maria.

O Jeſu leo fortiſſime rex imortalis ꝛ inuictiſſime: memẽto doloris quez paſſus es cũ omẽs Vires cordis ꝛ corporis tui penitus defecerunt: et inclinato capite Cõſummatũ eſt dixiſti. Per hanc ãguſtiam ꝛ dolorẽ miſerere mei cũ aĩa mea in Vltima conſummatione exitus ſpũs mei anxiata fuerit et conturbata. Amen.

Pater noſter. Aue maria.

O Jeſu Vnigenite altiſſimi patris. Splendor et figura ſubſtãtie eius Memento illius obnixe commendationis qua patri ſpiritum commendaſti dicẽs. Pater in manus tuas commendo ſpiritum meum. Et lacerato corpore et rupto corde cum Valido clamore patefactis

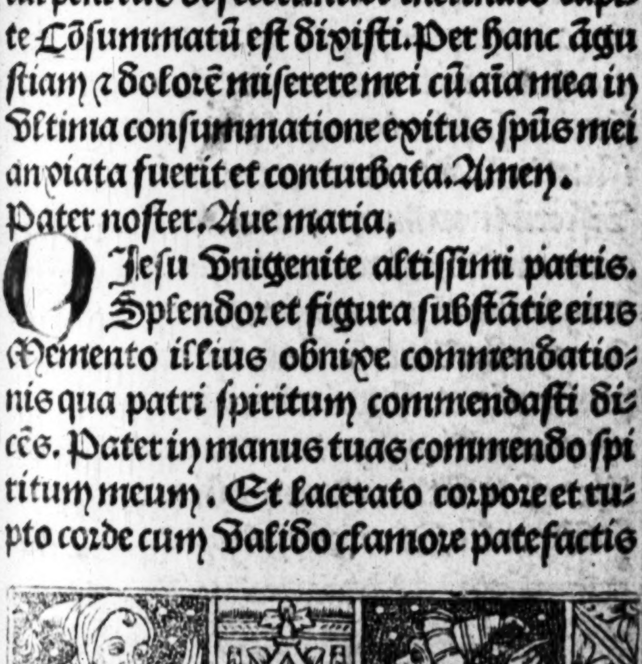

Viſceribus mīe tue ꝓ nobis redimēdis expiraſti: per hāc p̄cioſā mortē tuā dep̄cor te rex ſanctorum conforta me ad reſiſtendū diabolo mundo et carni: Vt mortuus tibi Viuam et in nouiſſima hora exitus mei ſuſcipe ad te reuertentem ſpiritum meum exulem et peregrinum. Amen. Pater noſter. Aue maria gratia plena.

O Jeſu Vitis Vera et fecunda memēto ſuper effluētes et abūdantes effuſiones ſanguinis tui quē tu ſicut de bōtro expreſſo copioſe effudiſti quādo in cruce torcular ſolus calcaſti. Et ex lācea militari percuſſo latere nobis ſanguinem et aquam propinaſti: ita Vt pauca Vel minima gutta in te remaneret et demum quaſi mirre faſciculus in altuz ſuſpenſus fuiſti: et delicata caro tua euanuit et liquor Viſcerū tuorum exaruit medulla oſſium emarcuit. Per hanc amariſſimam paſſionem tuam et precioſi ſanguinis tui effuſionez o dulcis ieſu Vulnera cor meuz Vt penitentie et amoris lachryme ſint michi panes die ac nocte: ⁊ conuerte me totaliter ad te Vt cor meum tibi perpetuo ſit habitaculū Et conuerſatio mea tibi placi

ta ſit et accepta ſemper ac finis Vite mee ita laudabilis Vt poſt huius Vite terminum te merear laudare cum omnibus ſanctis tuis ineternum. Amen. Pater noſter Aue maria. Credo in deum.

¶ To them that before thys ymage of pyte deuoutly ſay. v. Pat̄ nr̄. v. Aues ⁊ a Credo pythouſly beholdyng theſe armes of criſtes paſſiō. argraūted. xxxii. m. v ii hōdred ⁊ l v. yers of pardon.

Adoro te dn̄e iesu xp̄e in cruce pēdētem et coronā ſpineā i capite portātem: dep̄cor te dn̄e iesu xp̄e Vt crux tua liberet me ab angelo p̄cutiēte. Amē. Pr̄ nr̄.

Adoro te dn̄e iesu xp̄e in cruce Vulneratum felle et aceto potatum deprecor te domine iesu chriſte Vt Vulnera tua ſint remedium anime mee. Pater noſter. Aue.

Adoro te domīe iesu chriſte in ſepulchro poſitum mirra et aromatibus conditum deprecor te domīe iesu chriſte Vt mors tua ſit Vita mea. Pater noſter. Aue.

Adoro te domine iesu chriſte deſcendentem ad inferos liberantemqꝫ captiuos deprecor te ne permittas me illuc introire. Amen. Pater noſter.

Adoro te dn̄e ieſu xp̄e reſurgentē a mortuis aſcendētem ad celos ſedētēqꝫ ad dexterā patris: dep̄cor te miſerē mei. Pater

O dn̄e ieſu xp̄e paſtor bone: iuſtos cōſerua: peccatores iuſtifica: omnibus fidelibꝰ miſerē et propicius eſto michi miſerrimo peccatori. Pater noſter.

O dn̄e ieſu chriſte rogo te ꝓpter illā maximam amaritudinē paſſionis tue quem ſuſtinuiſti ꝓpter me in cruce ⁊ maxime qn̄ aīma tua nobiliſſima egreſſa ē de corpore tuo ſāctiſſimo: miſerere ergo aīme mee in egreſſu ſuo. Amē. Pater noſter. Aue. Credo. Et ne. ℣. Adoramꝰ te chriſte. ℟. Quia per ſanctam crucem

Benigniſſime domine ieſu chriſte reſpice ſuper me miſerū peccatorē oculis miſericordie tue quibus reſpexiſti petrum in atrio: ⁊ mariā magdalenam in conuiuio: et latronem in crucis patibulo: concede michi Vt cum beato petro peccata mea digne defleam: ⁊ cum maria magdalene perfecte te diligam: et cum latrone in celeſti paradiſo eternaliter te Videā. Qui Viuis et regnas deus. Per omnia ſecula ſeculorum. Amen.

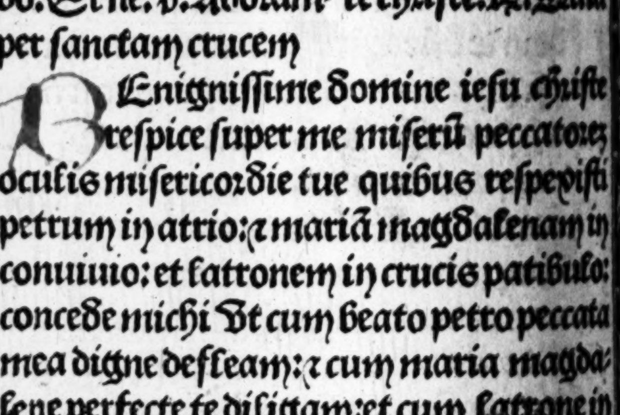

Dñs papa ſixtus quartꝰ compoſuit quartam ⁊ quintam predictorum ſuffragioruʒ oratiunculas. Et cum hoc omnes indulgentias hec legentibus per ante conceſſas duplicauit.

O Pie crucifixe redēptor omniū populorum qui ꝓ ſalute generis hūani ab impiorū manibus mortis ſuppliciū pertuliſti: propter nomen ſanctum tuum et per merita et interceſſiones beatiſſime genitricis tue marie ⁊ omniuʒ ſanctorum tuorum propicius eſto michi peccatori: ⁊ exaudi preces famuli tui ſecundum multitudinem miſericordie tue. Amen Pater noſter. Aue maria.

Dñe ieſu xp̄e qui glorioſum caput tuuʒ angelis et hoībus venerandū ſpinea corona deſhoneſtari voluiſti vt ſanguis deflueret in redemptionē mūdi: ꝓpter nomē ſanctum tuum: et per merita et interceſſiones beatiſſime genitricis tue marie ⁊ oīm ſanctorꝝ tuorum indulge michi peccatori quicquid ſenſibus capitis mei deliqui. domine miſerere ſuper me. N. peccatore. Amē Pater noſter. Aue maria.

Dñe ieſu xp̄e qui glorioſas manꝰ tuas

in cruce clauibus perforati Voluiſti Vt ſanguis efflueret in redemptionem mundi propter nomen ſanctum tuū: et per merita et interceſſiones beatiſſime genitricis tue marie et omnium ſanctorum tuorum indulge michi peccatori quicquid per tactum illicitū et per illicitam operationē deliqui: dn̄e miſerere ſuꝑ me. N. peccatore. Amen Pater noſter Aue maria.

Dn̄e ieſu xp̄e q̄ ꝓcioſū lat⁹ tuū ī cruce lācea militis ꝑforati Voluiſti Vt ſanguis ⁊ Vnda fluerent ī redēptionem mūdi ꝓpter nomen ſctm̄ tuū et per merita et īterceſſiones beatiſſime genitricis tue marie ⁊ oīm ſanctoꝝ tuoꝝ indulge michi peccatori q̄cquid per illicitas cogitationes ⁊ ꝑ ardorē libidinis deliqui dn̄e miſerere ſuꝑ me. N. peccatore. Amen. Pater noſter.

Domine ieſu xp̄e qui precioſos pedes tuos in cruce clauis perforati Voluiſti: Vt ſanguis efflueret in redemptionem mundi propter nomen ſanctum tuum: et ꝑ merita ⁊ interceſſiones beatiſſime genitricis tue marie et omnium ſanctorum tuorum indulge michi peccatori quicquid per inceſſum pedum deliqui. domine miſerere

ſuper me. N. peccatore. Amen. Pater noſter. Aue maria.

Domine ieſu chriſte qui totuꝫ corpus tuum in cruce extendi voluiſti: ita vt om̄ia oſſa tua poſſent dinumerari: propter nomen ſanctum tuum: et per merita et interceſſiones beatiſſime genitricis tue marie et omnium ſanctorum tuorum indulge michi peccatori quicquid per officium omnium membrorum meorum male deliqui domine miſerere ſuper me. N. Peccatore. Amen. Pater noſter. Aue maria. Credo. vſus. Adoramus.

Deus qui voluiſti pro perditione mundi a iudeis reprobari ⁊ a iuda oſculo tradi ⁊ vinculis aligari: ⁊ vt agnꝰ innocens ad victimam duci: ante conſpectum pilati offerri: a falſis teſtibus accuſari colaphis cedi et opprobriis vexari et conſpui ſpinis coronari: in cruce leuari: lancea vulnerari: atqꝫ inter latrones deputari: clauorum quoqꝫ aculeis perforari: felle et aceto potari: tu domine per has ſanctiſſimas penas tuas animam meam ab inferi penas libera: ⁊ per ſanctam crucē tuaꝫ ſalua me ⁊ cuſtodi ⁊ illuc perduc me

miſerū duo ꝑduxiſti latronē tecū crucifixum. Qui cū patre ⁊ ſpirituſācto Viuis.

Sequitur oratio ſancti bernardini cōfeſſoris ordinis minorum.

O Bone ieſu. O dulcis ieſu. O ieſu fili marie virginis plenus miſericordia et veritate. O dulcis ieſu miſerere mei ſecūdum magnam mīam tuam. O benigne ieſu te deprecor ꝑ illum ſanguinē p̄cioſum quem pro nobis miſeris peccatoribus effundere dignatus es in ara crucis Vt abiicias oēs iniquitates meas: ⁊ ne deſpicias humiliter te petentez: ⁊ hoc nomē tuum ſanctiſſimum ieſus inuocantem. Hoc nomen ieſus nomen dulce eſt. Hoc nomen ieſus nomen ſalutare. Quid enim eſt ieſus niſi ſaluator. O bone ieſu qui me creaſti ⁊ redemiſti tuo p̄cioſo ſāguine ne permittas me dannati quem tu ex nichilo creaſti. O bone ieſu ne perdat me iniquitas mea quem fecit omnipotens bonitas tua. O bone ieſu recognoſce quod eſt tuum in me et abſterge quod alienum eſt a me. O bone ieſu miſerere mei dū tempꝰ eſt miſerendi: ne perdas me in tempore tui

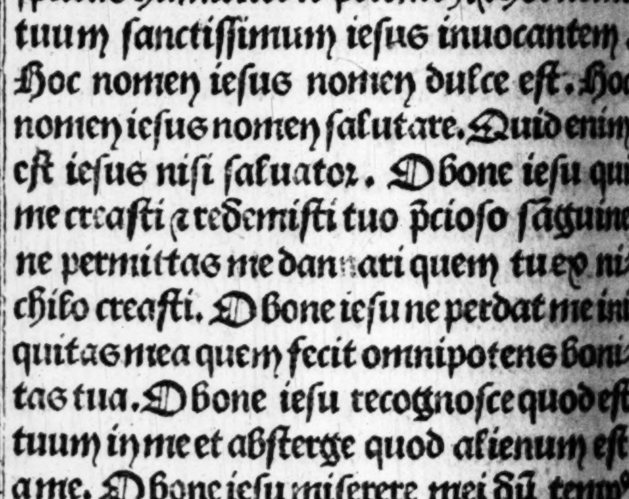

tremendi iudicii. O bone iesu si merui miser peccator de vera tua iusticia penā eternam ꝑ peccatis meis grauissimis: adhuc appello confisus de tua iusticia vera ad tuam misericordiam ineffabilem. Vtiqȝ misereberis mei vt pi⁹ pater ꝛ misericors dominus O bone iesu que enim vtilitas in sanguine meo dum descendero in corruptionem eternam. Non enim mortui laudabunt te neqȝ omnes qui descendunt in infernum. O misericordissime iesu miserere mei. O dulcissime iesu libera me. O piissime iesu propicius esto michi peccatori. O iesu admitte me miserum peccatorem inter numerum electorum tuorꝫ O iesu salus in te sperantium. O iesu salus in te credentium miserere mei. O iesu dulcis remissio omniū peccatorū meorꝫ. O iesu fili virginis marie īfunde in me gratiam tuaȝ sapientiaȝ: charitatē castitatē et humilitatem: ac etiā in oībus aduersitatibus meis patientiā sanctam vt possim te ꝑfecte diligere et in te gloriari ac delectari in secula seculorum. Amen.

O Rex gloriose īter sanctos tuos qui semꝑ es laudabilis ꝛ tamē ineffa-

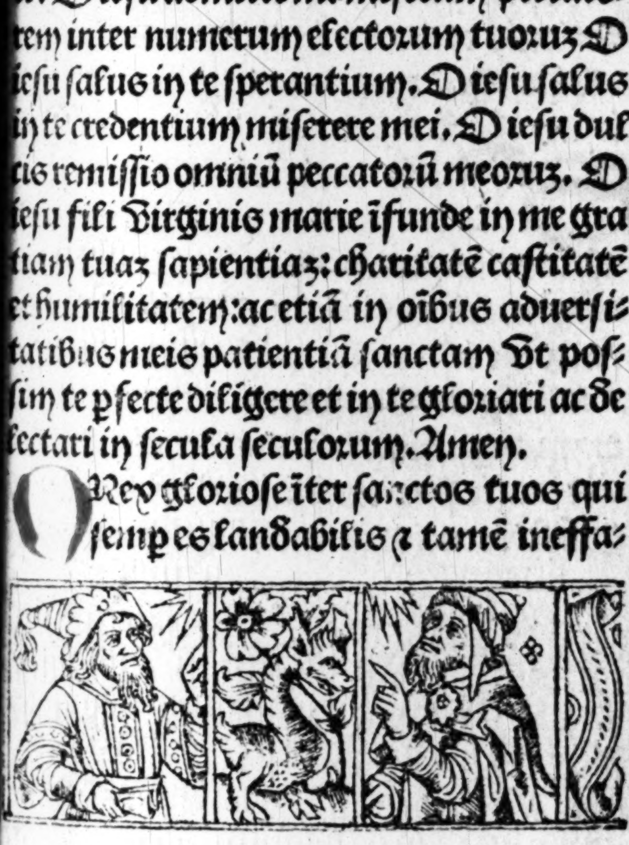

bilis nobis es domine et nomē ſanctū tuū inuocatū eſt ſuper nos ne derelinquas nos dn̄e deus noſter: Vt in die iudicii nos collocare digneris inter electos tuos rex benedicte. ℣. Sit nomen domini bn̄dictum ℟. Ex hoc nunc et Vſqꝫ in ſeculum.

Deus qui glorioſiſſimum nomen ieſu xp̄i Vnigeniti filii tui feciſti fidelibus tuis ſummo ſuauitatis affectu mirabile ⁊ malignis ſpiritibus tremendū atqꝫ terribile: concede propicius: Vt omēs qui hoc nomē ieſu deuote Venerātur in terris: ſancte canſolationis dulcedineꝫ in preſenti percipiant: et in futuro gaudiū exultationis et interminabilis iubilationis obtineant. Per eundem dominum noſtrū ieſum chriſtum. ⁊c.

Sanctifica me dn̄e ieſu chriſte ſignaculo tue ſancte crucis Vt fiat michi obſtaculum contra ſeua iacula inimicorum meorū Viſibilium ⁊ inuiſibilium: defende me ieſu chriſte paſtor bone hodie et omni tēpore ab omni nociua paſſione: ab omni anguſtia ⁊ tribulatiōe: ⁊ ab oīb⁹ Viciis malis p̄teritis: p̄ſentib⁹ ⁊ futuris: ꝑ ſignū ſctē crucis: ⁊ ꝑ ineſtimabile precium

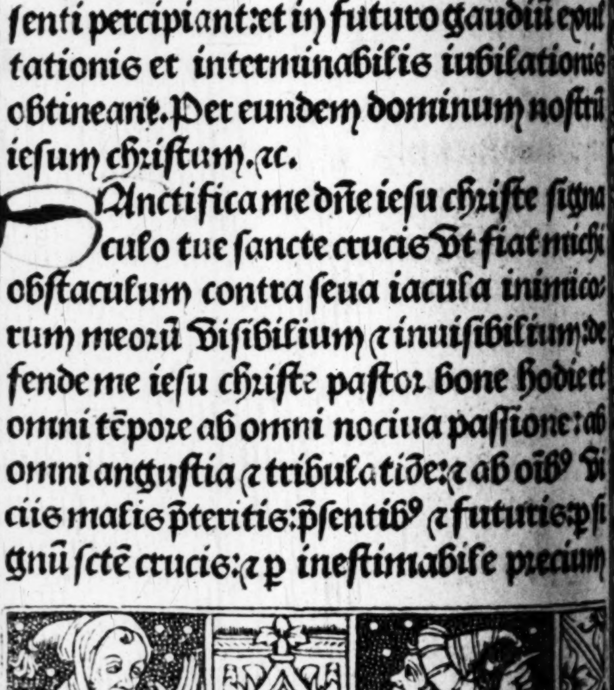

iuſti ac precioſi ſanguinis tui in quo miſericorditer me redemiſti. Qui Viuis. ān.

Angele qui meus es cuſtos pietate ſuꝑna me tibi cōmiſſuz ſalua defēde guberna

O tu dulce angele qui mecum moraris licet perſonaliter mecū non loquaris: aīam cum corpore preco ꝛ tuearis: iam hoc eſt officium ad quod aſſignaris. ℣. O beate angele nuncie dei noſtri. ℟. Actus meos regula ad Votum dei altiſſimi.

Deus qui ſanctorum angelorum tuoruz aliquos tibi benigne concedis aſſiſtere et aliquos iubes hic in terris hominibus miſericorditer miniſtrare concede propicius ſic angelum michi commiſſum ad cuſtodiaz me in bonis diligere ad Virtutes aſſidue excitare. et a peccatoruz Voragine potentiſſime liberare quatinus in diſtricto iudicio quando fiet Vnuz ouile omnium ac etiam angelorum ſub tanto paſtore mereat inter ſui gregis pecora numerari. Per dominum. ꝛc.

O Sctē angele dei miniſter celeſtis iperii cui de⁹ omīps mei cuſtodiā deputauit: ꝑ maieſtatē eius et pietatē te hūilit̄ dep̄cor Vt cuſtodias aīam meā ꝛ corp⁹

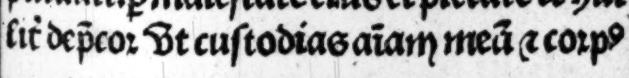

meum:⁊ omnes ſenſus meos a prauis ⁊ illicitis deſideriis: a noxis vanis ⁊ inmundis cogitationibus et ab illuſionibus malignorum ſpirituuꝫ a pollutione mentis et corporis. et ab inſidiis inimicoruꝫ meorum viſibilium et inuiſibilinm querentium animam meam: et ſis michi protector tutus vbicunqꝫ iero diebus et noctibus: horis atqꝫ momentis: et conſerua me in mundo opere. et confirma me in timore et amore ieſu xp̄i cum ſanctis deſideriis. et poſt hanc miſerā et caducaꝫ vitam animam meā ad eternā felicitatē vbi cū deo et omnibus ſanctis gaudeat ſine fine. preſtante domino noſtro ieſu xp̄o: cui eſt honor et gloria in ſeculorum ſecula. Amen.

Oratio ad ſanctū Iacobū apoſtoluꝫ fratrē ſancti iohannes euangeliſte. an̄.

O Lux ⁊ decus hyſpanie ſctīſſime iacobe apoſtole q̄ īter apoſtolos primatū tenes primus eorū martyro laureatus. O ſingulare p̄ſidium: qui meruiſti videre redēptorē noſtrū adhuc mortalem in deitate trāſformatū exaudi p̄ces ſeruorum tuoꝝ ⁊ intercede ꝓ noſtra ſalute omniumqꝫ populoꝝ. Alleluya. ℣. Ora pro

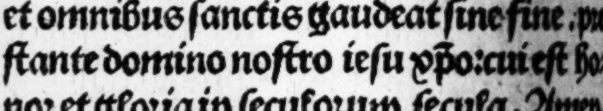

nobis beate iacobe. ℟. Vt digni efficiamur promiſſionibus chriſti Oro

PRotector in te ſperantiũ deus familiã tuam ꝓpicius reſpice ⁊ ꝑ beatum apoſtolũ tuũ iacobũ a cũctis eã aduerſitatibus potẽtie tue brachio defende. Per dominum. ¶ Alia. añ.

Gaude felix tota hiſpania digna deo cãtans preconia. Sed tu magis gaude galetia tanti patris dotati copia: ⁊ tu fecunda hiria pange tui ducis ſolennia. ℣ſus. Ora pro nobis beate iacobe. ℟. Vt digni efficiamur promiſſionibus xp̄i Oro.

DEus cuiꝰ diſpoſitiõe mirabili corpus beati iacobi zebedei apoſtoli tui de hieroſolimis ad hiſpaniã trãſlatũ et in compoſtella glorioſe ſepultum. concede nobis queſumus: Vt eius meritis et precibus poſt huius vite exilium: in celeſti hieruſalem colletemur. Per.

Antiphona ſctĩ iacobi minoris alphei

¶ O cãdor perpetue pure caſtitatꝭ bone operatie doctor veritatis homo lucis glorie flumen caritatis eterna requie nos iũge beatis. ℣. Ora pro nobis beate iacobe. ℟. Vt digni efficiamur ⁊c. Oro.

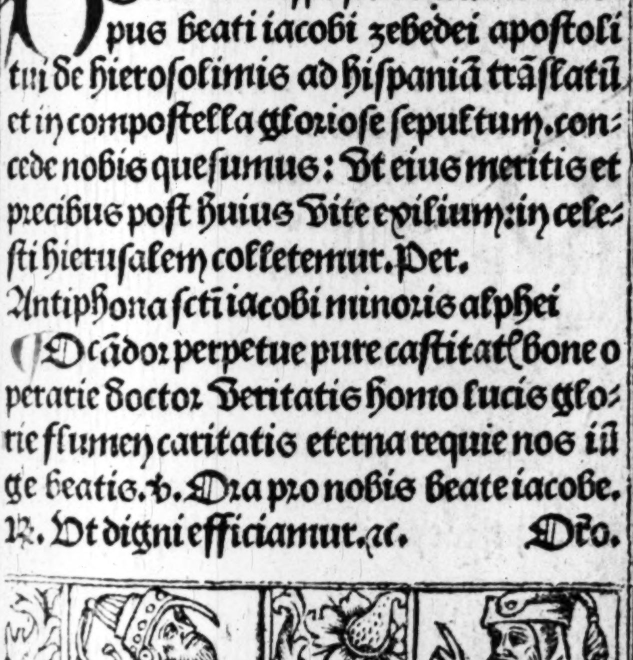

Deus qui iuſtum apoſtolum tuū iacobum perpetue caſtitatis flore candidatum eccleſie tue primum epiſcopum: et tui operis vicariuꝫ preeſſe voluiſti: cōcede queſumus vt ita ipſe aperte ſit pro nobis perpetuus interceſſor: ſicut tui miſterii extitit primus executor ⁊ doctor. Per chriſtum dominum noſtrum. Amen

De ſancto ſebaſtiano. ā.

O ꝙ̄ glorioſa refulget gratia ſebaſtianus martyr inclitus qui militis portās inſignia ſed de fratrum palma ſolicitus cōfortauit corda palentia verbo ſibi collato celitus. ℣. Ora pro nobis beate martyr ſebaſtiane. ℟. Vt digni mereamur peſtem epidimie illeſi pertrāſire et promiſſionem chriſti obtinere.

Oratio

Deus ꝗ beatum ſebaſtianū glorioſum martirē tuū ĩ tua fide ⁊ dilectione tā ardenter ſolidaſti vt nullis carnalibus blādimētis nulliſqꝫ tirānoꝝ minis ſagittꝭ ſiue tormētꝭ a tua ſctā potuit cultura reuocari: Da nobis q̄s eiꝰ meritꝭ ⁊ ĩ terꝭ; idē ĩ oĩ tribulatione auxiliū: in ꝑſecutione ſolatiū: et in oĩ tempore anguſtie cōtra peſtē epidimie remediū: quatinꝰ poſ

ſimus contra omnes diabolicas inſidias fortiter dimicare: mundū ⁊ omīa que in eo ſunt omnino deſpicere: ⁊ nulla eius aduerſa formidare: ſuperbiamqꝫ ac vanā gloriam cum omnibus viciis ſuperare et ea q̄ a te iuſſa ſunt recta intentiõe ſeruare. Per dominum noſtrum. ⁊c.

¶ De ſancto chriſtoforo. ā:

Martyr xp̄ofore ꝓ ſaluatoris honore fac nos mente fore dignos deitatis amore ꝓmiſſo chriſti: quia quod petis obtinuiſti: da populo triſti bona que moriendo petiſti. Confer ſolamen ⁊ mentis tolle grauamen. Iudicis examen: fac mite ſic omib⁹. amen. ℣ Ora pro nobis beate martyr chriſtofore. ℟. Ut digni. ⁊c. Or̄o.

Concede queſumus omp̄s ⁊ miſericors deus: Ut qui beati xp̄ofori martyris tui memoriā agim⁹ ei⁹ piis meritis et interceſſione a morte perpetua ⁊ ſubitane a peſte fame timore et tēpetate clade et paupertate: ⁊ oībus inimicoꝝ nr̄oꝝ inſidiis liberemur. Per te ieſu xp̄e ſaluator mundi rex glorie quem ipſe meruit in brachiis portare. Qui viuis

¶ De ſancto georgio. ān.

Georgi martir iclite te decet laus et gloria predotatū militia per quem puella regia existens in tristicia coraꝫ in drachone peſſimo ſaluata eſt et animo te rogamus corde intimo Vt cum cunctis fidelibus celi iungamur ciuibus noſtris ablutis ſordibus Vt ſimul cum leticia tecum ſimus in gloria noſtraqꝫ reddant labia laudes chriſto cum gloria. ℣ſus. Ora pro nobis beate georgi chriſti milites. ℟. Vt hoſtes viſibiles et inuiſibiles ſint contra nos valde debiles Oratio.

Omnipotens ſempiterne deꝰ qui deꝑcātiū voces benignꝰ exaudis: maieſtatem tuā ſupplices exoramꝰ: Vt ſicut in honore beati ac glorioſiſſimi martyris tui georgii dracone͂ a puella superati voluiſti: ita eiuſdem interceſſione hoſtes noſtros viſibiles et inuiſibiles ne nocere nobis valeant precedere digneris. Per

¶ De ſancto martino. ān.

O martine o pie ꝙ̈ piū eſt gaudere de te O martine ꝓphetis cōpar Apoſtolis cōſertus: preſulum gēma: fide et meritis egregie: pietate mīa charitate ineffabili ſuccurre nobis nunc et ante deum. ℣. Ora ꝑ

nobis ſancte martine.℞. Ut digni efficiamur promiſſionibus chriſti Oratio

Deus qui conſpicis quia ex nulla noſtra ꝟtute ſubſiſtimus: cõcede ꝓpicius Ut interceſſione beati martini confeſſoris tui atqꝫ pontificiis: contra oīa adverſa muniamur. Per dominum.

¶ De ſancto anthonio.ā.

Anthoni paſtor inclite qui cruciatos reficis morbos ſanas et deſtruis ignis calorem extinguis pie pater ad dñm ora ꝓ nobis miſeris. ℣. Ora pro nobis beate pater anthoni.℞. Ut digni. Oratio.

Deus qui cõcedis obtentu beati anthonii confeſſoris tui morbidum ignem extingui: ⁊ membris egris refrigeria preſtari: fac nos q̄s ipſius meritis et p̄cibus a gehenne incendiis liberatos integros mente et corpore feliciter in gloria p̄ſentari. Per dominum.

¶ De ancto franciſco.ān.

Franciſcus Vir catholicus et totus apoſtolus eccleſie teneri fidez romane docuit preſbiteroſqꝫ monuit pre cũctis reuereri. ℣. Ora pro nobis beate pater franciſce. ℞. Ut digni efficiamur.⁊c. Oratio.

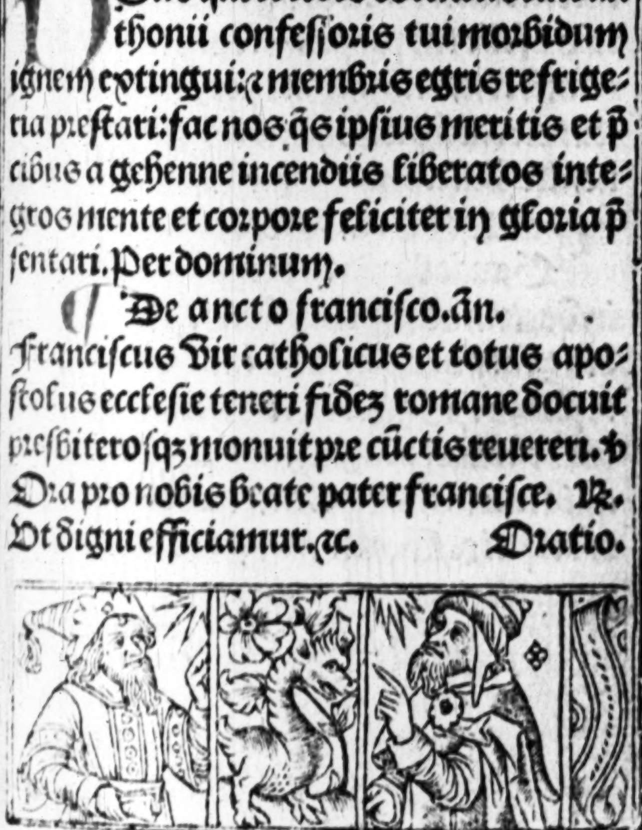

DEus qui eccleſiam tuaꝫ beati frā ciſci meritis fetu noue ꝓlis amplificas tribue nobis ex eius imitatione terrena deſpicere et celeſtiū donoꝝ ſemꝑ participatione gaudere. Per dominum.

De ſancta anna. ān.

Celeſte beneficium introiuit in annā per quam nobis nata eſt virgo maria. ℣. Ora pro nobis beata anna. ℟. Ut digni efficiamur ꝓmiſſionib⁹ chriſti. Orō.

DEus qui beate anne tantā gratiā donare dignatus es vt beatiſſimā matrē tuā in ſuo glorioſiſſimo vtero portare meruit: da nobis ꝑ interceſſionē matris ⁊ filie tue propiciatōis abūdantiā vt quarū cōmemorationē pio amore amplectimur earū precibus ad celeſtē gloriā peruenire valeamus. Per chriſtum.

De ſancta barbara. ā.

Gaude barbara beata ſūme pollens in doctrina angeli miſterio. Gaude ꝟgo deo grata que baptiſtā imitata es in vite ſtadio. Gaude cū te viſitauit xp̄s vita et curauit plagas actu ꝓprio. Gaude quia meruiſti impetrare quod petiſti dante dei filio. Gaude namqꝫ eleuata es in ce

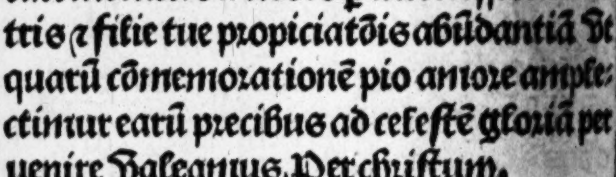

ſo et delata nobili martyrio. Te laudantem familiam trahe poſt te ad gloriam finito exilio. ℣. Ora pro nobis beata barbara. ℟. Ut digni efficiamur. ⁊c. Oro

INterceſſio q̄s dñe beate barbare ꝟginis et martiris tue ab oī aduerſitate nos protegat Ut ꝑ ei⁹ interuentū glorioſiſſimū ſacroſancti corporis et ſanguinis dñi noſtri ieſu xp̄i ſacramētū ante diem exitus noſtri ꝑ verā penitentiā ⁊ purā cōfeſſionē ꝑcipere mereamur. Qui vi.

¶ De vndecim mille virginib⁹. an.

O vos vndena milia puelle glorioſe ꝟginitatis lilia martiriiqꝫ roſe. In vita me defēdite p̄bendo michi iuuamē i morte vos oñdite ſupernū ferēdo ſolamē. ℣. Orate pro nobis ſpōſe dei electe. ℟. Ut ad veſtrū cōſortiū valeamus ꝑuenire. Orō

O Dulciſſime domine ieſu chriſte q̄ es ſponſus virginū premiuꝫ martyrum: et piiſſimus exauditor omniū ſanctorū tuorū meritis ⁊ precibus glorioſiſſimarū ſpōſaꝝ tuaꝝ ſctiſſime Urſule ſociarūqꝫ ſuarū virginūqꝫ martyrū cōcedē digneris michi ⁊ omībus eas venerantibus ſingulorumqꝫ ſuorum peccatoruꝫ veniā

in aduerſis expedientē ꝓtectionem in ꝓſperis congruā directionē et gratiā cōfirmādi ad tuā volūtatem. In fineqꝫ vite illatum viſibilem conſolationem et cum illis tranſitum ſecurum ad gloriam ſempiternam. Qui tecum viuit. ⁊c.

De ſancta apolonia. ā

Virgo xp̄i egregia ꝓ nobis apolonia funde preces ad dn̄m pro reatu criminum: ne morbo vexamur dentium vel capitis torquentium. ℣. Specie tua et pulchritudine tua. ℟. Intende ꝓſpere procede et regna.

Orō.

OMp̄s ſempiterne deꝰ ſpes ⁊ corona oībus tibi fideliter ſeruientibꝰ q̇ beatā apoloniā glorioſā ꝟginē ⁊ martyrē excuſſionē dentiū pro tui noīs fide paſſā in celeſtibꝰ coronaſti: tribue q̄s. oībus memoriā eius pie colentibus perpetua pace gaudere et a periculis tam aīe q̄ corporis liberare. Per dn̄m.

Ad omnes ſanctos

O Vos om̄s ſancti et electi dei quibꝰ deꝰ preparauit regnū eternū a principio vos p̄cor ꝑ caritatē qua dilexit vos deꝰ ſuccurrite michi pctōri miſerrimo an

teꝗ me mors rapiat cōſiliate me anteꝗ infernus me deuoret. O beata maria mater dei Vrigo chriſti peccatoruꝫ interuentrix. Exaudi me: ſalua me: cuſtodi me obtine michi pia dn̄a fidē rectā ſpē certā perfectā caritatem Veram humilitatem: caſtitatē ſobrietatem et poſt curſum Vite mee ſocietatem perpetue beatitudinis. Tu etiam ſancte michael cum omnibus milibus angelorū ora pro me: Vt eripiat de poteſtate aduerſariorum meorum. Adiuua me obtine michi amorē dei cordis decorem ⁊ fidei Vigorem et celeſtis glorie iocunditatem. Vos quoqꝫ ſancti patriarche ⁊ ꝓphete poſcite michi a deo indulgentiā: penitentiaꝫ: continentiam ſanctamqꝫ perſeuerentiam atqꝫ Vitam eternaꝫ. O beati apoſtoli dei ſoluite me a peccatis defendite me a penis inferni de poteſtate tenebrarum confortate me et ad regnum eternum me perducite Precor etiam Vos ſancti martyres dei Vt detur michi a deo charitas ſancta: pax ſincera mens pura: Vita caſta: et peccatorum remiſſio. O glorioſi confeſſores dei orate ꝓ me Vt per Vos michi tribuatur a deo celeſtis concupiſcentia: et morum reuerē-

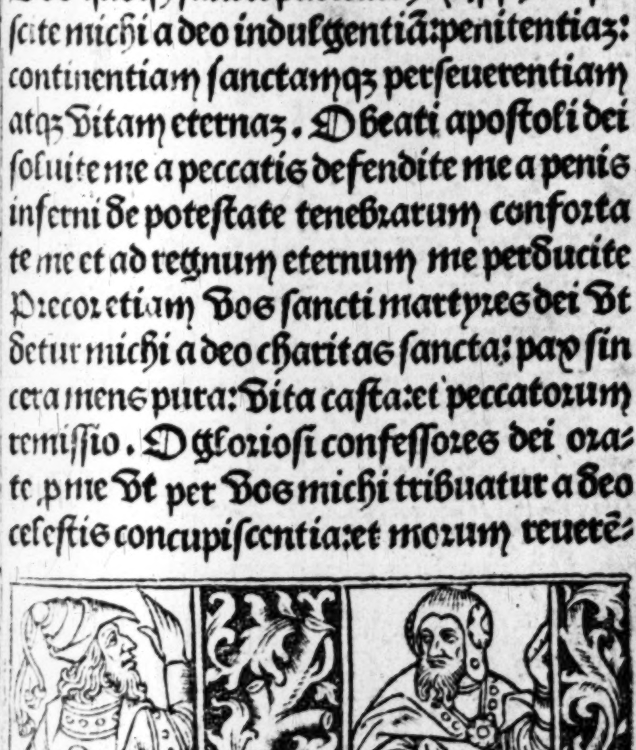

tia et criminum ablutio. Similiter ⁊ Vos rogo omnes ſancte Virgines dei adiuuate me Vt habeam bonam Voluntatez cordis et corporis ſanitatem: humilitatem: caſtitatem et poſt curſum Vite mee ſocietatem perpetue beatitudinis. O Vos omnes ſancti et ſancte dei Vos deprecor quoqz ⁊ ſupplico ſubuenite michi miſeremini mei miſericorditer et orate pro me inſtanter: Vt per Veſtram interceſſionem tribuatur michi a deo conſciētia pura cōpunctio Vite eterne conſummatio laudabilis quatinus per merita Veſtra peruenire Valeaz ad eterne beatitudinis patriam. Preſtante eodem dn̄o noſtro ieſu chriſto. Qui cuz patre et ſpiritu ſancto Viuit et regnat deꝰ. Per oīa ſecula ſeculoꝝ. Amen

O Glorious ieſu O mekeſt ieſu O moſt ſvvetteſt ieſu I pray the that I may haue trevv confeſſiō cōtrictiō ād ſatiſfaction or I dye And that I may ſee et receyue thy holy body god et man.

Sauiour of alle mankynde criſt ieſu vvythoute ſynne and that thou vvylt my lord god forgeue me alle my ſynnes

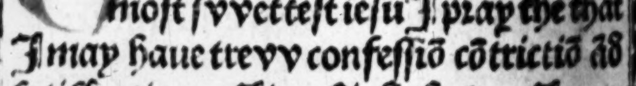

for thy glourioꝰ vvoundes ⁊ paſſiō ⁊ that I may ende my lif in the trevve faith of holy chirch et in perfyght loue et charite vvyth my euyou criſten as thy creature ⁊ I commende my ſoule in to thy holy handes thurgh the glorious helpe of thy bleſſyd moder of mercy our lady ſant mary ⁊ alle the holy company of heuē. Amen.

The holy body of chriſt ieſu be my ſaluation of body and ſoule. ān. The glorioꝰ blod of criſt ieſu bring my ſoule ⁊ body in to the euerlaſting bliſſe. ā. I crye god mercy I crye god mercy. I cry god merci vvel com my maker: vvel com my redemer vvel com my ſauyour. I crie the mercy vvyth hert contrit of my gret Vnkindeneſſe that.

Ihaue had to the

The moſt ſvveteſt ſpouſe of mi ſo vvle criſt ieſu deſiring hertly euermore for to be vvyth the in mynde et vvylle et to lete non erthely thyng beſoo nygh myn hert as thou chriſt ieſu et that. I drede not fort to deie for to hoo to the chriſt ieſu et that. I may

euermore ſaye to te vvythe a glad de chete: my lord: my got: my ſouuerain ſauyour criſte ieſu J byſeche the hertly take me ſinet vnto thy gret mercy et grace for J loue thy vvyth al my hert vvyth al my midt et v vyth al mynmygh ꝛ nothyng fo moch iertene aboue erthe as i doothe my ſvvuete lord chriſt ieſu and for that J haue not louet the ꝛ vvorſhypped the a boue al thīg as my lord my god and my ſauyour. Chriſte ieſu J beſeche the vvyth mekneſſe and hert cōtrit of mercy ād of foryueneſſe of mi gret vnkrīdneſſe for the grete loue that thou ſhevvdeſt for me ꝛ alle mākyn devvath tyme thou offredeſt thy glorioꝰ body god and man vnto the croſſe ther to be crucifyed and vvōded and vnto thy glorioꝰ hert a ſharp ſpe ther renning out plātyuouſly blood and vvater for the redemptiō and ſaluatiō of me: and alle mākynde et thus hauynge remēbraunce ſtedfaſtly in myn herte of te my ſauyour criſt ieſu J doubte not but thou vvylt be ful nyghe me and comforte me bothe bodely and gooſtly vvyth thy glorious preſence. And at the toſt brīge me vn to thyn euerla

ſtinge bliſſe the vvhych ſhalle neuer haue and at the laſt bringe me vn to thy euerla ende. Amen.

¶ Iſte orationes debent dici in agonia mortis per ſacerdotem pro infirmo inimutando verba. Et quilibet poteſt dicere ꝓ ſemetipſo ſicut hic ſtat. Dic primo Kyri eleyſon. Chriſte eleyſon. Kyri eleyſon. Domine miſerere noſtri. Pater nr̄. Aue maria. ⁊c. an̄. Saluator mūdi ſalua nos qui per crucem tuam et ſanguinem tuum redemiſti nos Auxiliare nos deprecamur deus noſter

Oratio.

Domine ieſu chriſte per agoniam ⁊ orationem tuam ſanctiſſimā qua oraſti pro nobis in monte: quando factus eſt ſudor tuus tanꝙ gutte ſanguinis decurrentis in terram. Obſecro te Vt multitudinem ſudoris tui ſanguinei quam pre timoris anguſtia copioſiſſime effudiſti: offerre digneris deo patri omnipotenti cōtra multitudinem peccatorum meorum: et libera me in hora mortis mee ab omnibus penis et anguſtiis pro peccatis meis me timeo meruiſſe. Qui cum patre et ſpi-

ritu ſancto Viuis et regnas deus. Per om
nia ſecula ſeculorū. Amen. Secundo dic.
Kyri eleyſon. Chriſte eleyſon. Kyri eleyſo
Pater noſter. Aue maria. Domine miſe-
rere nobis. ān. Sanctifica nos domine ſi-
gnaculo ſancte crucis. Et fiat nobis obſta
culum contra ſeua iacula omniū inimico
ruʒ defende nos domine per lignū ſanctū
tuū ⁊ precium iuſti ſanguinis tui cū quo
nos redemiſti

Oratio.

Domine ieſu xp̄e q̄ pro nobis mori
dignatꝰ es in cruce: obſecro te v
omnes amaritudines omniū paſſionum
tuaꝝ quas pro nobis peccatoribꝰ in cruc
ſuſtinuiſti quādo ſanctiſſima anima tua
egreſſa eſt a ſanctiſſimo corpore tuo offe
re digneris deo patri omnipotenti pro an
ma mea et libera me in hora exitus me
ab omnibus penis et paſſionibus quas p
peccatis meis me timeo metuiſſe. Qui vi
uis. ⁊c. Tertio dic. Kyri eleyſon. Chriſte
eleyſon. Kyri eleyſon. Domine miſerer
nobis. Pater noſter. Aue maria. ān. Pro
tege et ſalua benedic ſanctifica dn̄e popu-
lum tuum: et me famulum tuum per cru
cis ſignaculum morbos meos auerte co

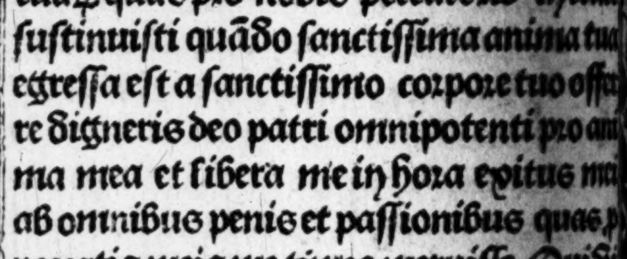

poris et anime: et contra hoc ſignum nullum ſit periculum

Oratio

Domine ieſu xp̄e qui per os prophete tui dixiſti ĩ caritate perpetua dilexi te: et ideo attraxi te michi miſerans tui obſecro te Vt eandem caritatem tuam que de celis ad terram ad tolerantias omnium paſſionum tuarum traxit: offerre et oſtendere digneris deo patri omnipotenti contra omnes penas ⁊ paſſiones meas quas pro peccatis meis me timeo meruiſſe. Salua animam meam in hora exitus ſui aperi ei ianuam Vite et fac me gaudere cum ſanctis tuis in gloria. Qui Viuis et regnas deus. Per omnia.

Domine ieſu xp̄e q̄ redemiſti nos p̄cioſo ſanguine tuo ſcribe in aĩa mea Vulnera tua cũ precioſo ſãguine tuo Vt diſcã in eis legere tuũ dolorẽ: tuũ amorem cõtra oĩs dolores et anguſtias ⁊ penas quas pro peccatis meis me timeo meruiſſe. Amorẽ Vt Viuã tibi amore inuiſibili quo a te ⁊ omnibus electis tuis nunꝗ̄ poſſim imperpetuum ſeparati. Fac me domine participem ſanctiſſime incarnatõis paſſionis reſurrectionis ⁊ aſcenſionis tue

Fac me participem omnium orationum et beneficiorum que ſunt in eccleſia tua ſãcta. Fac me participem omnium benedictionum gratiarum meritorum ⁊ gaudioꝝ omnium electorum tuorum qui tibi placuerunt ab initio mundi et concede michi Ut cum his omnibus in tuo cõſpectu gaudeam ineternum. Qui viuis et regnas deus. Per omnia ſecula ſeculoꝝ. Amen

¶ Oratio ad patrem

Pater de celis deus miſerere nobis

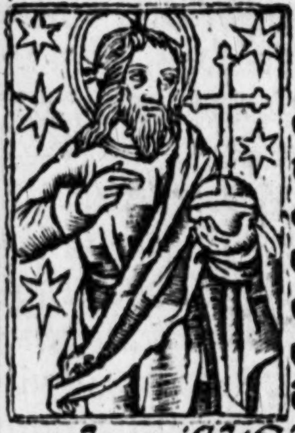

Domĩe ſctẽ pat op̃s eterne de⁹ q̃ coequalẽ conſubſtantialẽ et coeternum tibi ante oĩa ſecula filiũ ineffabiliter genuiſti cũ quo atq; cũ ſancto ſpũ ex te eodẽq; filio procedẽte celũ terrã atq; oĩa quecũq; exiſtũt viſibilia ⁊ inuiſibilia mirabiliter creaſti tibi gratias ago: te adoro te laudo: te benedico: teq; magnifico: eſto michi propicius miſerrimo peccatori. Et ne deſpicias me opus manuum tuarum: ſed libera. ſalua et adiuua me propter no

men tuum. Qui viuis et regnas deus. Per omnia ſecula ſeculorum. amen

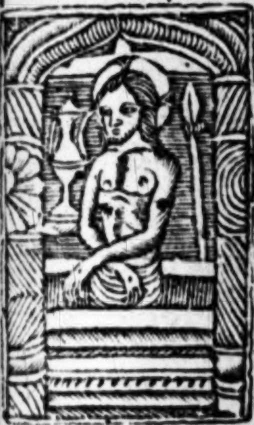

Oratio ad filium.

Fili redemptor mūdi deus miſerere nobis.

Domine ieſu xp̄e fili dei viui: q̄ es verus et op̄s deus ſplendor ⁊ ymago patris ⁊ vita eterna cui eſt vna cuz eterno patre et ſpirituſācto equalis honor eadem gloria coeterna maieſtas vna ſubſtātia tibi gratias ago te adoro te laudo: te benedico: teqꝫ glorifico ne me obſecro perire patiaris: ſed ſalua et adiuua me propter nomen ſanctū tuum Qui viuis et regnas. ⁊c.

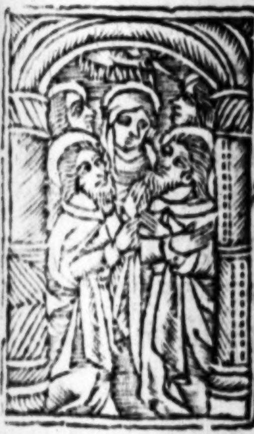

Oratio ad ſp̄m ſanctū

Spiritus ſancte deus: miſerere nobis.

Domine ſp̄uſſācte deꝰ q̄ coequalis cōſubſtātialis et coeternus patri filioqꝫ exiſtens ab eis ineffabiliter procedens quiqꝫ ſuꝑ

eundē dn̄m nr̄m ieſum chriſtum in colū
be ſpecie et ſupra ſanctos diſcipulos ſuos
in linguis igneis deſcendiſti. Tibi grāe
ago: te adoro: te laudo te bn̄dico teqꝫ glori
fico. repelle a me queſo tenebras toti⁹ iniq
tatis ⁊ ꝑfice et accēde ī me lumē mīe tue
ignē ſanctiſſimi amoris tui. Qui viuis.

¶ Oratio bona quotidie dicentibus re
uelatione diuina tranſmiſſa vni mona
cho de bynhym: circa annum domini. M.
cccc.lxxxv. v. Pater noſter. Aue maria
et Credo in deum

DEus propicius eſto michi peccato
ri et eſto cuſtos mei omnibus die
bus vite mee deus abrahā de⁹ yſaac deus
iacob miſerere mei et mitte ī adiutoriū me
um michaelē archāgeluꝫ tuuꝫ qui me cu
ſtodiat protegat et defendat ab oībus ini
micis meis viſibilibus et inuiſibilibus
ſancte michael archangele defende me in
prelio vt non peream in tremendo iudicio
Archangele xp̄i per gratiaꝫ quā meruiſti
te deprecor per vnigenitū tuum dn̄m no
ſtrū ieſū chriſtum vt eruas me hodie ⁊ oī
tp̄e a periculo mortifero: ſācte michael ſā
cte gabriel: ſancte raphael: omnes ſancti

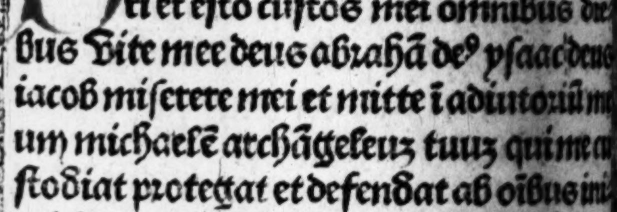

angeli et archangeli dei ſuccurrite michi precor Vos omnes Virtutes celoꝝ Vt per ſummam dei potentiaꝫ detis michi auxilium quod nullus inimicus me condēnare poſſit: nec grauare nec ĩ domo nec extra domum nec dormientē nec Vigilantē. ecce crucem dñi fugite partes aduerſe Vicit leo de tribu iuda radix dauid ſtirps ieſſe ſaluator mundi ſalua me qui per crucē et ſanguinem tuum redemiſti me auxiliare michi deus meus. agyos: agyos: agyos: crux criſti ꝓtege me: crux criſti ſalua me: crux criſti defende me: ab omni malo. Am̄

℣. Ora pro nobis beate michael archangele. ℟. Vt digni efficiamur promiſſionib⁹ criſti

Oratio.

DEus qui miro ordine angeloꝝ miniſteria hominumqꝫ diſpenſas: cõcede propicius Vt quibus tibi miniſtrantibus in celo ſemper aſſiſtitur ab his ĩ terra Vita noſtra muniatur Per dominum noſtrum ieſum criſtum. ꝛc.

¶ Oratio ad ſanctũ gabrielē

PRecor te ⁊ pꝛiceps egregie gabriel fortiſſie agōitheta certãtiũ exurge michi in adiutoriũ aduerſ⁹ malignãtes xſto

mecum contra aduerſarios meos et con
tra omnes operantes iniquitatem. De
ge verſutos hoſtes et contege violento
vt omẽs aduerſantes michi tuo opitula
tu iuncti fugentur. Fauente domino no
ſtro ieſu criſto. Qui cum patre ⁊ ſpiritu ſa
cto viuis et regnas deus.

Oratio ad ſanctum raphaelem.

Auxiliare michi ⁊ tu princeps obſ
cro eximie raphael aïarū ⁊ corpo
rū optime medicatoꝛ: et qui corporeos to
bie oculos preſentialiter medicando illu
minaſti: meos quoqꝫ ſpirituales et carna
les oculos illuſtra: et cunctas mei cordi
et coꝛporis tenebꝛas amputare celitꝰ ora
do ne deſeras. Amen.

¶ Benedicat me imperialis maieſta
protegat me regalis diuinitas: cuſtodia
me ſempiterna deitas: foueat me glorio
ſa vnitas. Defendat me immenſa trini
tas dirigat me ineſtimabilis bonitas: re
gat me potentia patris viuificet me ſap
entia filii: illuminet me virtus ſpiritu
ſancti. Alpha et oo deus et homo ſit iſta
benedictio michi ſalus et protectio inet
num. Amen.

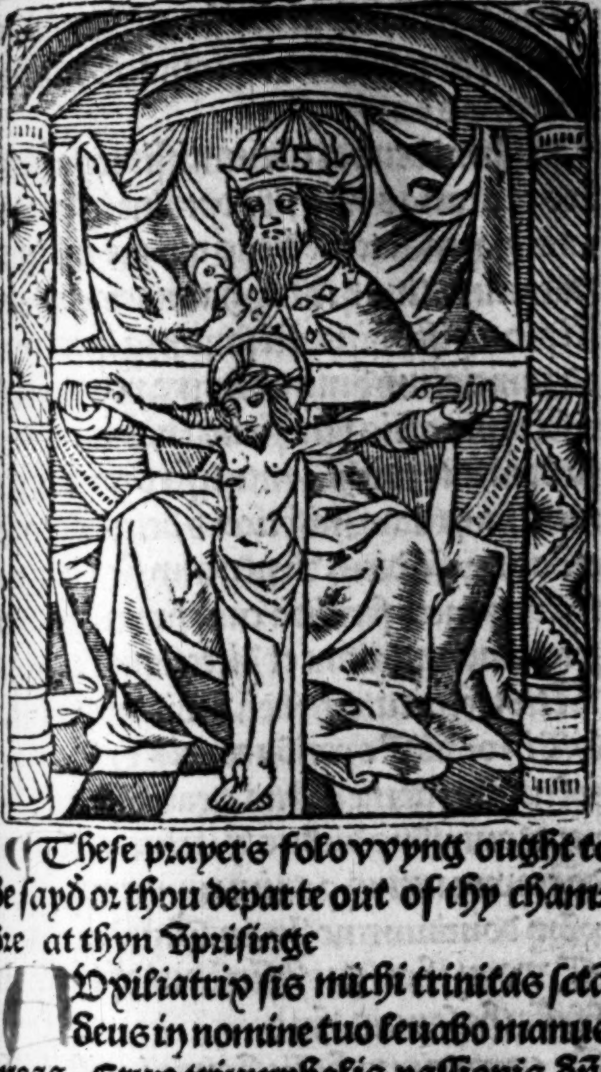

¶ These prayers folovvyng ought to be sayd or thou departe out of thy chambre at thyn vprisinge

vxiliatrix sis michi trinitas sctā deus in nomine tuo leuabo manus meas. Crux triumphalis passionis dn̄i nostri iesu cristi. Jesus nazarenus rex iudeorum fili dei miserere mei. Jn nomine

c

patris et filii et ſpiritus ſancti. Amē. Per ſignum ſancte crucis de inimicis noſtris libera nos deus noſter

Piiſſime deus et clementiſſime pat̃ laudes et gratias ago tibi domine ieſu criſte omnipotens eterne deus qui me indignū famulum tuum. N. in hac nocte cuſtodiſti protexiſti Viſitaſti ſanum ꝛ incolumē ad principium huius diei me peruenire feciſti et pro aliis beneficiis tuis que tua ſola bonitate michi contuliſti deprecor clementiam tuam miſericors deus Vt concedas michi diem Venturum ſic peragere in tuo ſancto ſeruitio cum humilitate diſcretione deuotione et dilectione benigna: Vt tibi ſeruitutem meā debitem et placabilē in omnib⁹ operibus meis Valeam perſoluere et fac me cū tua gratia Viuere ſemper et omnibus diebus Vite mee tibi cōmendo corpus meum ꝛ animam meam. Per xp̄m dominum noſtrum. Amen.

¶ vvan thou goeſt firſt out of thy houſ bleſſe the ſayeng thus

O crux triumphalis domini noſtri ieſu criſti ecce Viuifice crucis dn̄icaꝫ ſignum fugite partes aduerſe. In nomine patris

et filii et ſpiritusſſancti. Amen.

Deꝰ qui tres magos oriētales Jaſpar melchior: et balthaſar ad preſepe domini ſtella duce conduxiſti/conduc me ad loca propoſita ſine totius aduerſitatis impedimento et qui eos conduxiſti angelo nūciante reduc me te ipſo auxiliante Per

Angele q̄ meꝰ es cuſtos pietate ſuꝑna me tibi cōmiſſum ſerua defende guberna.

Ad crucem

Crucem tuam adoramꝰ et Veneramur dn̄e ieſu criſte et per ipſam clementiam tuam humiliter imploramus: Vt nobis peccatoribus miſereri et parcere digneris qui pro nobis dignatus es naſci de Virgine maria. Amen.

vvhā the preſt torneſt after the lauatorie

Spūſſancti gratia illuſtret et illuminet cor tuū et labia tua et accipiat dn̄s hoc ſacrificiuz de manibus tuis dignuz pro peccatis et offenſionibus noſtris.

At the leuation of our lord

Anima criſti ſanctifica me. corpus chriſti ſalua me. ſanguis criſti inebria me. aqua lateris xp̄i laua me. paſſio xp̄i ꝯforta me ſudor Vultꝰ xp̄i ꝟtuoſiſſimi ſana me. D

bone ieſu exaudi me et ne permittas me ſeparari a te. ab hoſte maligno defende me. in hora mortis voca me et pone me iuxta te. Vt cum angelis et ſanctis tuis laudeꝫ te dominum ſaluatorem meum in ſecula ſeculorum. Amē ¶ vvhā thou entreſt in to the chirche ſay thus

Domine ī multitudine miſericordie tue introibo in domū tuam. Adorabo ad templum ſanctum tuum et confitebor nomini tuo domine deduc me in iuſticia tua propter inimicos meos dirige in ꝯſpectu tuo viam tuam. ¶ vvhā thou takeſt holy vvater. ſay thus

Aqua bn̄dicta ſit michi ſalus et vita p̄ſta michi domine per hanc creaturam aſꝑſionis aque ſanitatem mentis: integritatem corporis: tutelam ſalutis: ſecuritatē ſpei coroborationē fidei nunc et in futuro Amen. ¶ vvhā thou beggynneſt to praye thus heggyune lranelig

Diſcite a me maligni et ſcrutabor mandata dei mei aufer a me domine omēs iniquitates meas Vt merear pura mente introire in ſancta ſanctorum. Veni domine viſitare me in pace Vt letar coraꝫ te corde

perfecto. Aperi domine os meum ⁊ benedicendum nomen tuum emundaqꝫ cor meū a vanis ⁊ nequiſſimis cogitationibus vt dignus mereat exaudiri ante conſpectum diuine maieſtatis tue Dignus es domine deus meus accipere gloriā et honorem et virtutem quia tu creaſti omnia et propter nomen tuum erant et creata ſūt Laus et honor deo meo qui ſedes ſuper tronum et agno alleluya

O Bone ieſu tu noviſti ⁊ potes ⁊ vis bonum anime mee. Ego miſer nec noui nec poſſum tu ꝓ pietate tua ineffabili mecū diſponas ſecundū quod noueris tibi velle et michi prodeſſe. Amen

O Scendat ad te domine deus oratio mea et peto vt non reuertar ad me vacua ſed ſicut vis et ſcis miſerere mei ī omnibus anime et corporis neceſſitatibꝰ amen ieſus ieſus eſto michi ieſus. amen.

Pro carnali dilectione

O Dñie libera animā meā a carnali dilectione ⁊ a malorū recordatione vt eorū que vidi vel audiui a malis ī ſeculo non recorder ab aliis nō dicam domine cōcede michi ita ī hoc ſeculo ſctō habitu

Viuere Vt a te ĩꝑpetuũ non separer quatinus pro me ⁊ meis parentib⁹ te digne exorare valeam. Qui Viuis.

Pro tentatione carnis.

Domine iesu criste rex ꝟginum ĩtegritatis amator mũda et muni cor meum ab omnibus sagittis et insidis inimici et extinguens in me omne incendiũ libidinis da Veram humilitatem et tranquilitatem pacientie peccatori meo succēde mentem meam tue caritatis stimulis Vt odio habēs omnem Viam iniquitatis possim cũctis diebus Vite mee complacere tibi. Amen.

¶ Pro Vera penitentia

Omnipotens sẽpiterne deus precor te Vt nõ permittas me perire quia creatura tua sum. Concede michi spaciũ Vite et possibilitatẽ atq; Voluntatẽ bene Viuendi: Vt ante diem exitus mei per Veram penitentiam merear placere tibi deo meo Viuo et Vero qui solus deus et dominus Viuis et regnas deus. per omnia

Hora prima

Domine de⁹ qui nos ad principiũ huius diei ꝑuenire fecisti tua nos

hodie ſalua Virtute. Et concede Vt in hac die ad nullū declinemus peccatum nec Vllū incurramus periculū ſed ſemꝑ ad tuaꝫ iuſticiaꝫ faciendā noſtra ꝓcedāt eloquia dirigantur cogitatiões et opera. ā.

Dñe deus op̄s qui me in hanc horā ſecūdā per nocturnas caligines ꝑuenire feciſti Cõſerua me hodie ꝑ horatū ſpacia ⁊ momenta tēporis ⁊ ꝑ tuā mīam fac me ſemꝑ peruenire illeſū. ꝑ.

¶ Hora tercia

Dñe ieſu criſte qui hora tercia diei ad crucis penā pro mūdi ſalute ductus fuiſti te ſuppliciter dep̄cor: Vt deleas peccata mea et de preteritis malis meis ſēꝑ apud te Veniam inuenire merear et de futuris iugit̄ habeam cuſtodiā qui cū patre et ſpiritu ſācto Viuis. ⁊c.

¶ Hora ſexta

Dñe ieſu criſte q̇ dū hora ſexta ꝓ perditione mundi crucis aſcendiſſes lignum Vniuerſus mūdus in tenebras cõuerſus eſt: illā michi lucē in aīa et corpore tribue per quam ad eternā Vitā ꝑuenire merear. Qui Viuis

¶ Hora nona

Dñe ieſu xp̄e qui hora nona ī crucis patibulo confidentem latronem intra menia paradiſi tranſire iuſſiſti te ſuppliciter

confitens peccata mea dep̄cor Vt poſt obitum meum me in paradiſi gloria introire gaudantem concedas. Qui cũ patre et ſpiritu ſancto Viuis et regnas deus Per omnia. ꝛc.

Hora Veſpertina

Gratias tibi ago dñe deus omnipotens qui me per huius diei curſuz in hanc horã Veſpertinam peruenire tribuiſti te ſuppliciter deprecor Vt ad te eleuatio manuũ mearum ſit in conſpectu tuo acceptabile ſacrificium Veſpertinum. Per.

Dñe deus dominator omniũ ꝛ protector qui ſeparaſti lumē a tenebris te ſubnixis precibus exoro Vt per hanc ſuperuentum noctis caliginem tua me protegat dextera Vt in lucis aurora gaudens reſurgam Per criſtum dñm noſtrum. amen

Oratio ſancti auguſtini in nocte

Deus pater noſter qui Vt oremus hortaris qui et hoc regatis preſtas ſiquidē cũ te rogamus in melius Viuimus. Exaudi me palpitãtē i his tenebris Et michi dexteram tuam porrige pretende michi lumē tuũ reuoca me ab erroribus ꝗ te duce i me redeã et in te. Per criſtum

Oratio ſancti ancelmi

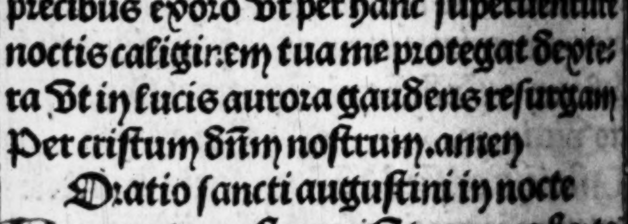

Dn̄e de⁹ meus ſi feci vt eſſē reus tu⁹ nūquid facere potui vt nō eſſē effectus tu⁹ ſi inde puritatem meā ademi. Nūquid miaz tuaz peremi ſi cōmiſi vnde me dānare poſſes tu non amiſiſti vnde ſaluare ſoles. Verū eſt dn̄e ꝙ cōſcientia mea meretur dānatione ſed mīa tua ſuꝑueniat omnē offenſionē. Parce ergo michi dn̄e: non ē impoſſibile tue potentie: nec indecens tue iuſticie nec īſolitū tue clementie. Quid enī ē ieſus niſi ſaluator. Ergo ieſu qui me creaſti nō peream q̊ me redemiſti nō condēnes q̊ me creaſti tua bonitate nō pereat opus tuum mea ineq̊tate. Cognoſce ergo in me qđ eſt tuū. Et abſterge qđ eſt meū. Qui cū. In noīe patris et filii et ſpiritus ſācti. Amen.

PAter noſter qui es ī celis. Sanctificetur nomē tuū. Adueniat regnuz tuū. Fiat volūtas tua ſicut ī celo ⁊ in t̄ra. Panē noſtrū quotidianū da nobis hodie. Et dimitte nobis debita nr̄a ſicut et nos dimittimus debitoribus noſtris. Et ne nos īducas in tētationē: ſed libera nos a malo. Amen. Aue maria gr̄a plena dn̄s tecū: benedicta tu ī mulierib⁹ et benedict⁹ fruct⁹ ventris tui ieſus. Amē. Credo in

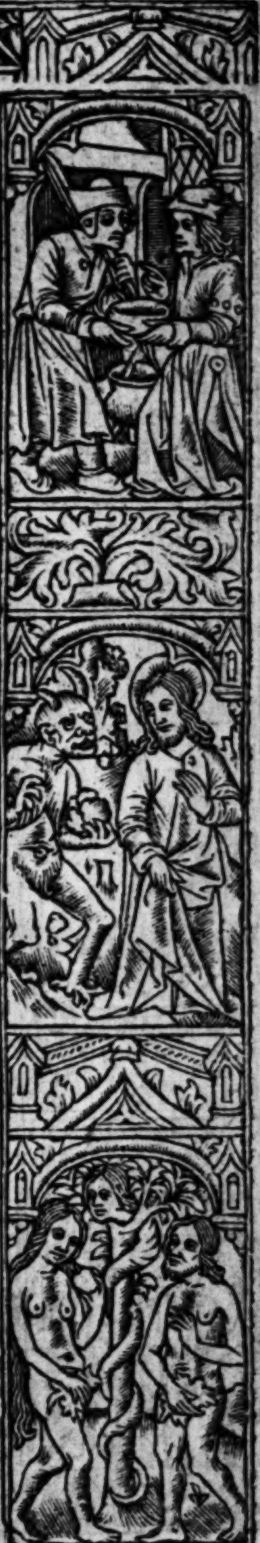

deum patrem oīpotentē creatorem celi et terre. et in ieſu xp̄m filiū eius Vnicū dñm noſtrū. Qui cōceptus eſt de ſpũ ſctõ Natꝰ ex maria Virgine Paſſus ſub pontio pylato. Crucifixus mortuus et ſepultus. Deſcendit ad inferna. Tercia die reſurrexit a mortuis. Aſcendit ad celos. ſedet ad dexteram dei patris oīpotentis. Inde Venturꝰ eſt iudicare Viuos et mortuos.

Credo in ſpiritum ſanctum. Sanctam eccleſiam catholicam. Sanctorum communionem. Remiſſionez peccatorum. carnis reſurrectionem. Et Vitam eternam. Amen.

Confiteor tibi dñe ieſu criſte omnia peccata mea q̄cunqꝫ feci ab infātia mea Vſqꝫ nūc ſciens aut ignorās ⁊ quicqd in hac die Vel in hac nocte dormiens aut Vigilans in ꝟbis in factis in cogitatiōibus per iacula diaboli: aut per deſideriuꝫ carnis mee aduerſus tuam Voluntatem ex toto corde meo Veniā peto exorans ne ira tua Veniat ſuper me: ſed gratia tua reſpiciat ſuper me in eternū. Fiat benedictio dei patris et filii et ſpiritus ſancti ſup me. Aſſit michi īterceſſio ſancte dei genitricis

marie ſancti michaelis archangeli ſancti Johannis baptiſte: ſancti iohannis euangeliſte: ſancti petri et ſancti pauli ſancti gregorii: ſancti criſtofori: ſancti martini: ſancti nicolay: ſancte Katherine ſctē margarete: et ſancte barbare et omnes ſancti ⁊ electi dei orate pro me Vt merear Vobiſcū regnum dei poſſidere

SVſcipere dignare dn̄e de⁹ omĩpotēſ has orationes quas ego indignus peccator decantare deſidero in honore ſanctiſſimi nominis tui et beate marie Virginis genitricis filii tui domini noſtri ieſu chriſti et omnium ſanctorum tuorum et ſanctarum pro me miſero peccatore omnibuſqꝫ propinquis amicis parentibus benefactoribus et recommendatis meis pro peccatis innumerabilib⁹ ꝑ nos commiſſis ac pro animabus omnium fideliū defunctorum et concede queſumus omnipotens deus: Vt nobis omnibus hee orationes proficiant ad ſalutez corporis remediūqꝫ anime et ad Verā penitentiā faciendā in hac Vita et in fine ad gloriā et Vitā eternam conſequendam. Amen.

¶ vvan thou receyue thy pay ſay

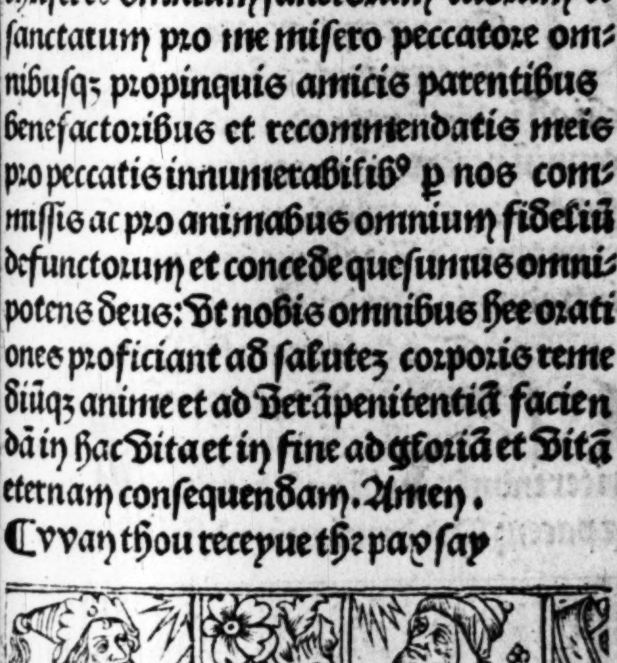

Da pacem dn̄e in diebus noſtris q
non eſt alius qui pugnet pro nobi
niſi tu deus noſter. ¶ vvhan thou
ſhalt receiue the ſacrement

Domine nō ſum dignus vt intre
ſub tectum meum : ſed tu domine d
dixiſti qui manducat meam carnē ⁊ bibit
meum ſanguinē in me manet et ego in co
propicius eſto michi peccatori per ſumpti
nem corporis et ſanguinis tui et preſta vt
non ad iudicium damnatiōis illud ſumā
ſed mīa tua tribuente in ſalutem et remiſ
ſionez peccatorum meoꝝ. Qui viuis

vvhan thou haſt receyued

Vera perceptio corporis et ſanguis
tui omnipotēs deus nō veniat m
chi ad iudiciū neqꝫ ad condēnatinē ſed ſi
omniū peccatorū meorum optata remiſ
ſio anime et corporis mei pia gubernatio
et potens. ad vitam preſentem et eternam
introductio. Per dominum

To gete grace for ſynnes

Exaudi q̄s dn̄e ſupplicū preces ⁊ co
fitentiū tibi parce peccatis: vt pa
riter indulgentiā nobis tribuas benign
⁊ pacem. Per dominum noſtrū. Amen

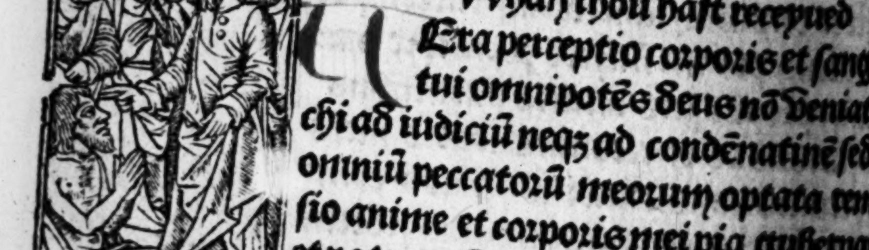

¶ Ayenſt euyl thoughtes

Omnipotens mitiſſime deus reſpice propicius ad preces noſtras ⁊ libera cor noſtrū de malarum tentatione cogitationum Ut ſancti ſpiritus dignum fieri habitaculum mereantur. Per

¶ For the kyng

Deus regnoꝝ ⁊ criſtiani maxime protector imperii: da ſeruo tuo regi noſtro de hoſte triumphum: Ut qui tua ꝓuidentia extitit conſecratus: tuo ſemper munimine potens ſit ⁊ ſecutus. Per dn̄m

¶ For thy frend lyuyng.

Deus qui iuſtificas impiū et non vis mortem peccatorum, maieſtatem tuam ſupplices exoramus: Ut famulum tuum. N. de tua mīa confidentem ce celeſti protectione conſerues: Ut tibi iugiter famuletur: et nullis tentationib⁹ a te ſeparetur. Per dominum

For vvay farinſi men.

Adeſto domine ſupplicationib⁹ noſtris et viam famulorum tuoꝝ in ſalutis tue proſperitate diſpone: Ut inter omnes vie et vite huius varietates tuo ſemper protegantur auxilio. Per do-

minum noſtrum.

¶ For frendes in ſykenes or in neceſſite

OMnipotens ſempiterne deus ſal eterna credentium exaudi nos pro famulo tuo: ſeu famula tua. N. p quo Vel pro qua miſericordie tue imploramus auxilium Vt reddita ſibi ſanitate gratiarum tibi in eccleſia tua referat actionem. Per dominum nr̄m.

DEus qui nos patrez et matrē honorare precepiſti miſerere clemēter aimabus patris et matris mee eorūqz peccata dimitte: meqz cū illis ī eterne claritat gaudio fac Viuere. Per dominū

¶ For thy frende that is deed

SVſcipe piiſſime deus in ſinu patriarche tui abrahe animam famuli tui. N. eamqz ſanctis et electis omnibus adiunge: ſed ne noceat ei culpa carnis ad penaz proſit illi tue miſeratio pietatis ad Veniam. Per dominum noſtrum ieſum criſtum filium tuum. Qui tecum Viuit et regnat. ꝛc.

¶ For the lyuyng and deed

OMnipotēs ſempiterne deus q̄ Viuorū dominatis ſimul et mortuo

tum omniumqꝫ miſereris quos tuos fide et opere futuros eſſe prenoſcis te ſuppliciter exoramus Vt pro quibus effundere p̄ces decreuim⁹ quoſqꝫ vel p̄ſēs adhuc ſeculū icarne retinet vel futurū iam exutos corpore ſuſcepit intercedentibus oībus ſāctis tuis pietatis clementia delictorū ſuorum veinam et gaudia conſequi mereantur eterna. Per dominum noſtrum ieſuꝫ criſtum filium tuum qui tecum viuit et regnat deus. per omnia.

Aue cuius conceptio ſolenni plena gaudio celeſtia terreſtria noua replet leticia. Aue cuius natiuitas noſtra fuit ſolennitas: Vt lucifer lux oriens verum ſolem preueniens. Aue pia humilitas ſine viro fecunditas: cuius annūciatio noſtro fuit redemptio. Aue vera virginitas immaculata caſtitas: cuius purificatio noſtra fuit purgatio. Aue preclara omnibus angelicis virtutibus: cuius fuit aſſumptio noſtra glorificatio.

ꝟſus. Ora pro nobis ſanctiſſima dei genitrix. ℟. Vt digni efficiamur promiſſionibus chriſti.

Oratio

Deus qui nos conceptionis natiuitatis: annunciationis: purificationis: et aſſumptionis beate marie virginis gaudia recolendo letificas concede nobis sic eius laudibus digne inſiſtere ut eam in omni neceſſitate et anguſtia precipue in hora mortis aſſiſtentem et auxiliatricem ſentiamus et tecum poſt mortem per ipſam et cum ipſa gaudere mereamur in celis. Per te ieſu chriſte ſaluator mundi. Qui cum patre et ſpiritu ſancto viuis et regnas deus. Per omnia ſecula ſeculoꝝ Amen.

O Bleſſyd trinyte Fader: ſone: ād holyghooſt: thre perſōnes: ād one god J byleue vvyth my here: and confeſſe vvith my mouth al that holy chyrche bileueth and holdeth of the et as moche as a good catholyke ād criſten mā of ought to fele ād byleue of the and J ꝓteſte here tofore thy maieſte: that J vvyl lyue et deye in thys faith ⁊ cōtinue al my lyf and J knovvlech the my god fader and maſter of all the vvorld and me thi poure creature ſubgette ād ſeruaūt. And n[illegible]ke to the ſaita et homagge of my body and of my ſovvle: vvhyche J holde of te nobly as of my ſouerayn lorde ⁊ god vvyth alle the goodes naturel ſpirituel and temporel that J haue et that euer J hadde et that J ētēdo to haue of the ī thys vvorld here ād in that other ⁊ vvith alle my hert J remercye and thanke the And in the ſygne of recognoiſſaunce ād knovvleche J praye to the thys lytel tribut ou the mornyng et on the euening thys that J adoure et vvorſhip the vvith hert et mouth in ſeith ī hope and in charite vvyth thys lytel orySon and prayer: vvhyche alle only

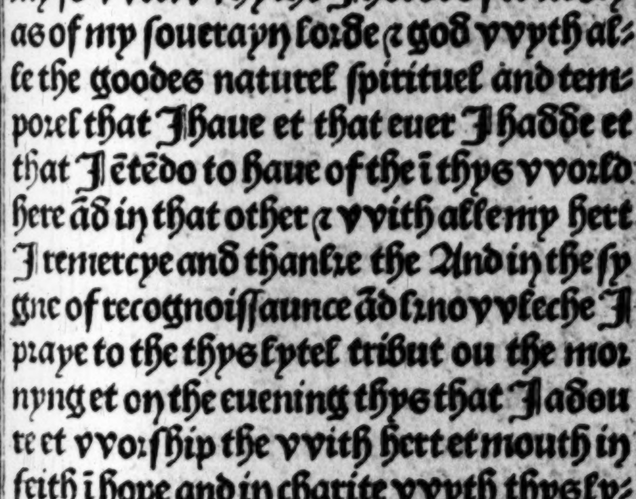

apparteyneth to thy bleſſid maieſte ſeygnourie and dinini te humbli require the of thre thynges The fyrſt is mercy ⁊ foryeuenes of as many euylles and vyllain ſynnes as I haue doon and commyſed in tyme paſſed ayeuſt thy vvylle. The ſecondit pleaſe the to gyue me grace that I may ſerue the and accōpliſge thy cōmādemētes vvithoute tho tenue ne to falle in to dedely ſynne The third is: that at my deth and my gret nede vvylt ſocoure me and [illegible]yue me grace that. I haue remembraunce of thy bleſſid paſſion ⁊ contricion of my ſynnes and that I maye kepe in thyn holy foith and finably may com to the glorie eternal vvyth alle the ſainctes of heuen. Amen.

O Lord god almyghty alle ſeeig al thynges kno vvyng: vvyſe don and ſapience of al. I poure ſynner make thys day in deſpite of the fende of helle, ꝑteſtation that yf of abuenture bi ony temptation: deception: or Variation coming by ſoro vve: peyne or ſekreneſſe or by ony feblenes of body: or bi ony other occaſion vvhat ſomeuer it be i falle or decline in pe

til of my ſoule or preiudyce of my hel the or in errour of the holy fayth catholike. In vvhioh. ¶ I vvas regenerate on the holy fonte of bapteſme: lord god in good minde in vvhych. I hold me novve by by thy grace vvherof vvyth alle my hert. I tanke the: to that errour vvyth my povver. I reſiſte and here renounce: and of the ſame me confeſſe en preteſtyng that. I vvyl lyue and deye in the fayth of holy chyrch our moder ant thin eſpouſe and in vvytneſſe of this confeſſion ant proteſtation. And in deſpyte of the fend of gelle. I offre to the: the credo i vvhyche alle verite and trouthe is conteyned. And to the Je recommonde my ſoule: my feyth: my lyf: and my deth. Amen. Credo in deum.

¶ Sequuntur ſeptem pſalmi penitentiales.

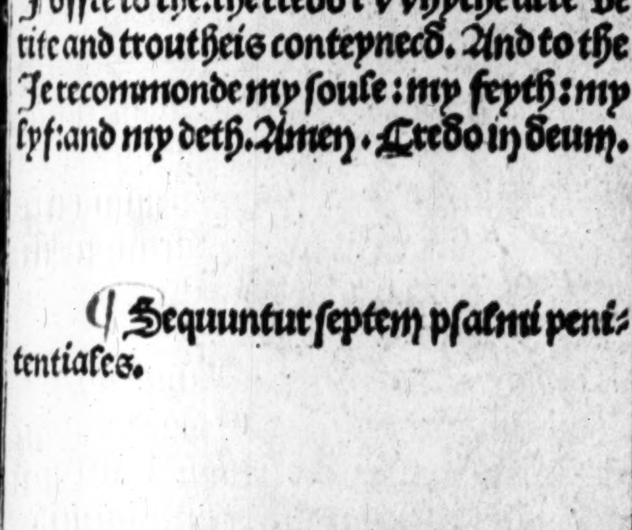

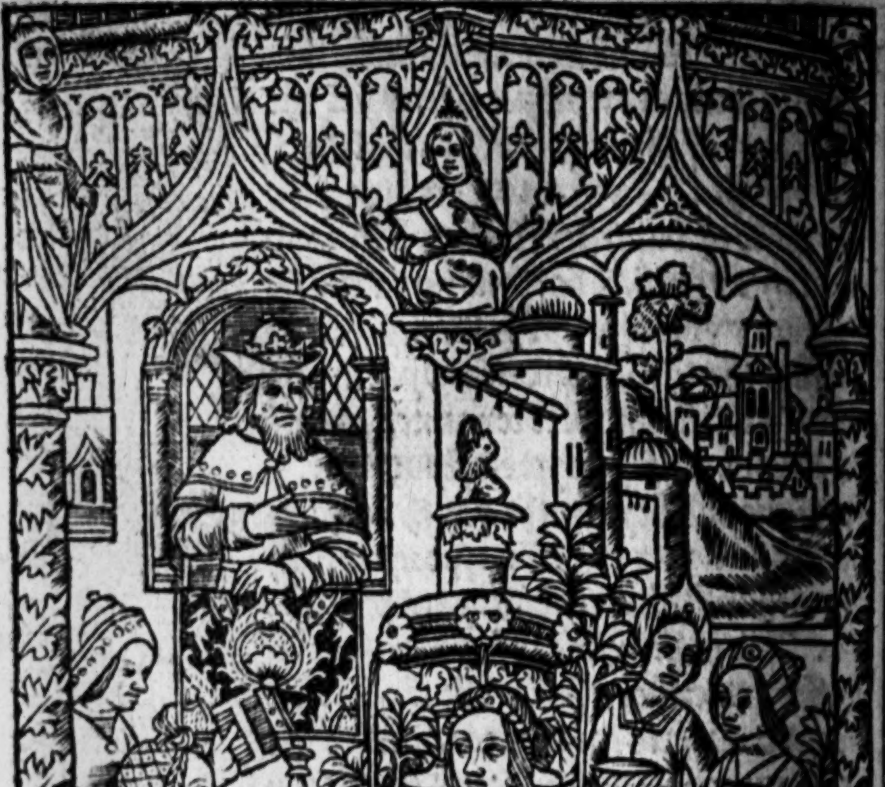

Domine ne in furore tuo arguas me: neqꝫ in ira tua corripias me Miserere mei dñe quoniam infirmus

ſuz ſana me dn̄e:q̄m conturbata ſunt oſſa
mea. Et anima mea turbata eſt valde:
ſed tu domine vſquequo. Conuertere dn̄e
et eripe aīam meā:ſaluum me fac propter
miam tuā. Q̄m non eſt in moꝛte qui me-
moꝛ ſit tui:in īferno aūt quis cōfitebitur
tibi. Laboꝛaui in gemitu meo lauabo ꝑ
ſingulas noctes:lectū meū lachꝛymis me
is ſtratū meū rigabo. Turbatus eſt a fu
roꝛe oculus meus:inueteraui īter oēs ini-
micos meos. Diſcedite a me oēs qui ope-
ramini iniquitatē:q̄m exaudiuit dn̄s vo
cem fletus mei. Exaudiuit dn̄s depreca-
tionem meam:dn̄s oꝛationem meam ſu-
ſcepit. Erubeſcant et conturbentur vehe-
metnet omnes inimici mei: conuertantur
et erubeſcāt valde velociter. Gloꝛia. P̄s.

Beati quoꝛum remiſſe ſunt iniqui
tates:et quoꝝ tecta ſunt peccata.
Beatus vir cui non imputauit dn̄s pec
catū:nec eſt in ſpititu eius dolus. Q̄m ta
cui inueterauerunt oſſa mea:dum clama-
rem tota die. Q̄m die ac nocte grauata eſt
ſuꝑ me manus tua:conuerſus ſnm in erū
na mea dum configitur ſpina. Delictum
meum cognitū tibi feci: et iniuſticiā meā

non abſcondi Dixi confitebor aduerſum me iniuſticiam meam domino et tu remiſiſti impietatem peccati mei Pro hac orabit ad te omnis ſanctus: in tempore oportuno Veruntamen in diluuio aquarum multarum: ad eum non approximabunt. Tu es refugium meum a tribulatione que circũdedit me exultatio mea: erue me a circundentibus me. Intellectum tibi dabo et inſtruam te in via hac qua gradieris firmabo ſuper te oculos meos. Nolite fieri ſicut equus ꝛ mulus quibus non eſt intellectus In chamo ꝛ freno maxillas eorum conſtringe qui nõ approximant ad te Multa flagella peccatoris ſperantem auteꝫ in domino miſericordia circundabit. Letamini in domino et exultate iuſti: et gloriamini omnes recti corde Gloria patri et filio Sicut erat in principio et nunc et ſemper ꝛc.

p̃s.

Domine ne ĩ furore tuo arguas me neqꝫ in ira tua corripias me Quoniam ſagitte tue infixe ſunt michi: et confirmaſti ſuper me manũ tuam Non eſt ſanitas in carne mea a facie ire tue: nõ eſt pax oſſibus meis a facie peccatorũ meorũ

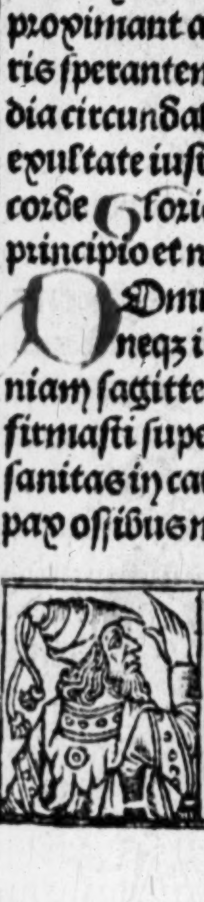

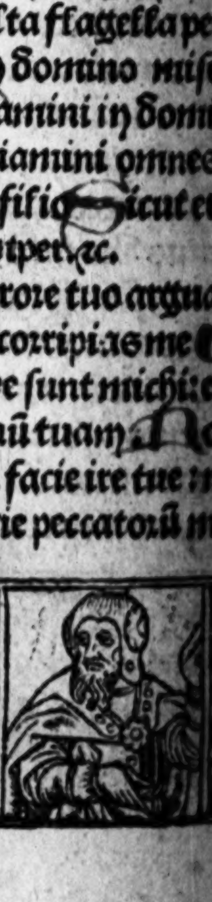

Quoniam iniquitates mee ſupergreſſe ſunt caput meum: et ſicut onus graue grauate ſunt ſuper me. Putruerunt et corrupte ſunt cicatrices mee: a facie incipientie mee. Miſer factus ſum et curuatus ſum Vſqȝ in finem: tota die contriſtatus ingrediebar Quoniam lumbi mei impleti ſunt illuſionibus ⁊ non eſt ſanitas in carne mea Afflictus ſum et humiliatus ſū nimis rugiebam a gemitu cordis mei. Domine ante te omne deſiderium meū: ⁊ gemitus meus a te non eſt abſconditus Cor meum conturbatum eſt dereliquit me Virtus mea et lumen oculorum meorum ⁊ ipſum non eſt mecum Amici mei et proximi mei: aduerſum me appropinquauerunt et ſteterunt Et qui iuxta me erant de longe ſteterunt et Vim faciebant qui querebant animam meam Et qui inquirebant mala michi locuti ſunt Vanitates et dolos tota die meditabant̄ Ego autem tanꝙ ſurdus non audiebam et ſicut mutus non aperiens os ſuum Et factus ſum ſicut homo non audiens et non habens in ore ſuo redargutiones. Quoniam in te domine ſperaui tu exaudies

me dñe deus meus. Quia dixi nequando supergaudeant michi inimici mei: ⁊ dũ commouẽtur pedes mei super me magna locuti sunt. Quoniam ego in flagella paratus sum: ⁊ doloꝛ meus in conspectu meo semper. Quoniam iniquitatem meaꝫ annũciabo ⁊ cogitabo pro peccato meo. Inimici autem mei viuunt et confirmati sũt super me et multiplicati sunt qui oderunt me inique. Qui retribuunt mala pro bonis detrahebant michi: quoniam sequebar bonitatem. Ne dereliquas me domine deus meus ne discesseris a me. Intende in adiutoꝛium meum: domine deus salutis mee. Gloꝛia patri.

Psalmus.

Miserere mei deus secundũ magnã mĩiam tuam. Et secundũ multitudinem miserationũ tuarum dele iniquitatem meam. Amplius laua me ab iniquitate mea: et a peccato meo munda me. Quoniam iniquitatem meaꝫ ego cognosco: et peccatũ meum contra me est semper. Tibi soli peccaui ⁊ malum coꝛam te feci. Vt iustificeris in sermonibus tuis: ⁊ vin cũ iudicaris. Ecce enim in iniquitatibus conceptus sum: et in peccatis concepit me

mater mea. Ecce enim veritatem dilexiſti: incerta et occulta ſapientie tue manifeſtaſti michi Asperges me dñe yſopo et mundabor: lauabis me et ſuper niuem dealbabor Auditui meo dabis gaudiuz et leticiam et exultabunt oſſa humiliata Auerte faciem tuam a peccatis meis: ⁊ omnes iniquitates meas dele Cor mundum crea in me deus ſpiritum rectum innoua in viſceribus meis. Ne proiicias me a facie tua: et ſpiritum ſanctuz tuum ne auferas a me Redde michi leticiaz ſalutaris tui et ſpiritu principali confirma me Docebo iniquos vias tuas et impii ad te conuertentur Libera me de ſanguinibus deus deus ſalutis mee et exultabit lingua mea iuſticiam tuam. Domine labia mea aperies: et os meum annunciabit laudem tuam. Quoniam ſi voluiſſes ſacrificium dediſſem vtiqz: olocauſtis non delectaberis. Sacrificium deo ſpiritus contribulatus: cor contritũ ⁊ humiliatũ deus nõ deſpicies Benigne fac dñe in bona voluntate tua ſyon vt edificentur muri hieruſalem Tunc acceptabis ſacrificium iuſticie oblationes et olo

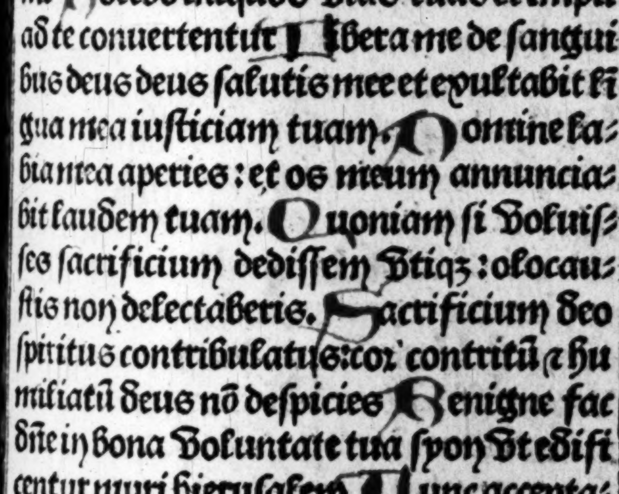

cauſta: tunc imponent ſuper altare tuum
vitulos. Gloria patri et filio et ſpiritui
ſancto. Sicut erat in principio et nunc et
ſemper et in ſecula ſeculorū. amen ps.
Domine exaudi orationem meam
et clamor meus ad te veniat. Non
auertas faciē tuam a me: in quacunqȝ die
tribulor inclina ad me aurē tuā. In qua
cunqȝ die inuocauero te velociter exaudi
me. Quia defecerunt ſicut fumus dieȝ mei:
et oſſa mea ſicut cremium aruerunt. Per
cuſſus ſū vt fenuȝ et aruit cor meū: quia
oblitus ſū comedere panem meū. A voce
gemit⁹ mei adheſit os meū carni mee. Si
milis factus ſum pellicano ſolitudinis:
factus ſum ſicut nicticorax in domicilio.
Vigilaui et factus ſū ſicut paſſer ſolita
rius in tecto. Tota die exprobrabant mi
chi inimici mei: ꝛ qui laudabant me aduer
ſum me iurabāt. Quia cinerē tanq̄ panem
manducabā et potum meū cum fletu mi
ſcebam. A facie ire indignationis tue q̄
eleuans alliſiſti me. Dieȝ mei ſicut vm
bra declinauerūt et ego ſicut fenum arui.
Tu autem domine in eternuȝ permanes
et memoriale tuum in gn̄atione et genera

tionē. Tu exurgens dn̄e miſereberis ſyō: quia tempus miſerendi eius quia venit tempus. Qm̄ placuerunt ſeruis tuis lapides eius et terre eius miſerebuntur. Et timebunt gētes nomen tuū domine ⁊ omnes reges terre gloriaꝫ tuã. Quia edificauit dominuꝫ ſyon: et videbitur in gloria ſua. Reſpexit in orationem humiliū ⁊ nō ſpreuit precem eorum. Scribantur hec in generatione altera et populus qui creabitur laudabit dominū. Quia proſpexit de excelſo ſancto ſuo dominus de celo in terram aſpexit. Ut audiret gemituꝫ compeditorum: Vt ſolueret filios interemptorū. Ut annuncient in ſyon nomē dn̄i ⁊ laudē eius in hieruſalem. In conueniendo populos in unum: et reges Vt ſeruiant domino. Reſpondit ei in via virtutis ſue: paucitatem dierum meorum nuncia michi. Ne reuoces me in dimidio dierum meorum in generatione et generationem anni tui. Initio tu domine terram fundaſti et opera manuum tuarū ſunt celi. Ipſi peribunt tu autē permanes: et oēs ſicut veſtimentū veteraſcēt. Et ſicut opertorium mutabis eos ⁊ mutabūtur: tu autem

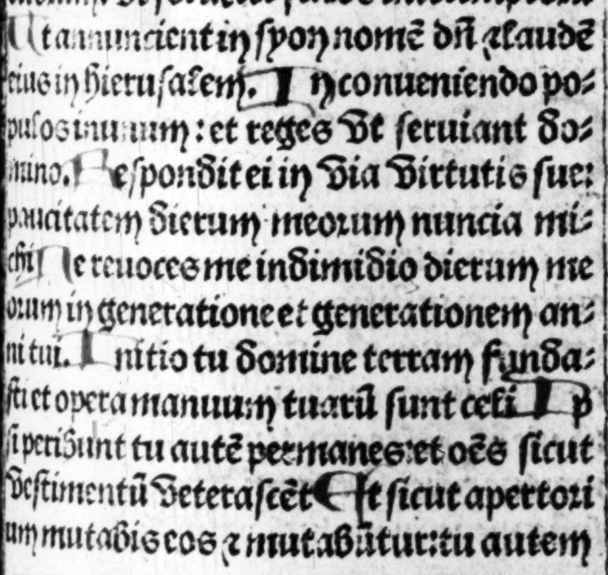

idem ipſe es et anni tui non deficient Fi
lii ſeruorū tuoꝝ habitabūt: et ſemen eoꝝ
in ſeculuz dirigetur Gloria patri ꝑ
DE ꝓfundis clamaui ad te domīe
domine exaudi vocez meā Fiāt
aures tue intendentes: in vocem depreca
tionis mee. Si iniq̄tates obſeruaueris
dn̄e: dn̄e quis ſuſtinebit Quia apud te p
piciatio eſt: et propter legem tuam ſuſti
nui te domine Suſtinuit anima mea in
verbo eius: ſperauit anima mea in domi
no A cuſtodia matutina vſq; ad noctez
ſperet iſrael in domino. Quia apud do
minum miſericordia et copioſa: apud eū
redemptio Et ipſe redimet iſrael: ex om
nibus iniquitatibus eius Gloria ꝑ
DOmine exaudi orationē meā au
ribus percipe obſecrationē meā: i
veritate tua exaudi me in tua iuſticia.
Et non intres in iudicium cū ſeruo tuo
quia non iuſtificabitur in conſpectu tuo
omnis viuens Quia ꝑſecutus eſt īimi
cus animam meā: humiliauit in terra vi
tā meā Collocauit me in obſcuris ſicut
mortuos ſeculi et anxiatus eſt ſuper me
ſpūs meus in me turbatum eſt cor meum

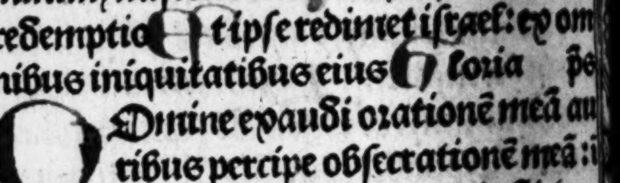

Memoꝛ fui dierum antiquoꝛum medita
tus ſum in omnib⁹ operibus tuis: ⁊ in fa
ctis manuum tuarum meditabar. Ex
pandi manus meas ad te anima mea ſi
cut terra ſine aqua tibi Velociter exau
di me domine: defecit ſpiritus meus.
Non auertas faciem tuam me: et ſimi
lis ero deſcendentibus in lacum. Audi
tam fac michi mane miſericoꝛdiam tuaʒ
quia in te ſperaui Notam fac michi viã
in qua ambulem: quia ad te leuaui aĩam
meaʒ Eripe me de inimicis meis dñe ad
te confugi doce me facere voluntatẽ tuã
quia deus meus es tu Spũs tuus bon⁹
deducet me in terram rectã: ꝓpter nomen
tuuʒ dñe viuificabis me in equitate tua.
Educes de tribulatione aĩam meã: ⁊ in
mia tua diſperdes omnes ĩimicos meos.
Et perdes oẽs qui tribulant aĩam meã
qm̃ ego ſeruus tuus ſuʒ Gloria patri. ã
Ne reminiſcaris dñe delicta noſtra vel
parentũ noſtroꝛuʒ neqʒ vindictã ſumas
de peccatis noſtris Parce dñe parce popu
lo tuo quem redemiſti pꝛecioſo ſanguine
tuo ne in eternum iraſcaris nobis

¶ Quindecim pſalmi

AD dominum cum tribularer.
Leuaui oculos meos in montes
Letatus sum in his que dicta sūt michi.
Ad te leuaui oculos meos
Nisi quia dñs Qui confidunt
In conuertendo dñs captiuitatē
Nisi dñs edificauerit domū.
Beati omnes qui timent dñm
Sepe expugnauerūt me a iuuentute
De profundis clamaui ad te dñe
Domine non est exaltatū cor meum

MEmento domine dauid: et omnis mansuetudinis eius. Sicut iurauit domino: Votum Vouit deo iacob. Si introiero in tabernaculum domus mee: si ascendero in lectum strati mei. Si dedero somnū oculis meis et palpebris meis dormitationē. Et requiem temporibus meis donec inueniam locum domino: tabernaculum deo iacob. Ecce audiuimus eā in effrata: inuenimus eam in campis silue. Introibimus in tabernaculū eius: adorabimus in loco Vbi steterunt pedes eius. Surge domine in requiem tuam: tu et archa sanctificationis tue. Sacerdotes tui induantur iusticiam: et sancti

tui exultent. Propter dauid ſeruum tu-
um non auertas faciem chriſti tui. Iura
uit dominus dauid veritatem et non fru
ſtrabitur eum de fructu ventris tui ponā
ſuper ſedem tuam. Si cuſtodierint filiū
tui teſtamentū meum et teſtimonia mea
hec que docebo eos. Et filii eorum vſqz
in ſeculum: ſedebunt ſuper ſedem tuam
Quoniam elegit dominus ſyon elegit
eam in habitationē ſibi. Hec requies mea
in ſeculum ſeculi: hic habitabo quoniam
elegi eam. Viduam eius benedicens bene
dicam pauperes eius ſaturabo panibus.
Sacerdotes eius induam ſalutari et ſā
cti eius exultatione exultabunt. Illuc
producam cornu dauid paraui lucernam
chriſto meo. Inimicos eius induam con
fuſione ſuper ipſum autem efflorebit ſan-
ctificatio mea. Gloria patri et filio. Si-
cut erat in principio. &c. ps

Ecce q̄ bonū et q̄ iocundū habitare
fratres in vnū. Sicut vnguētū i
capite qd deſcendit in barbā barbā aaron.
Quod deſcendit in orā veſtimēti eius ſi
ſicut ros hermon qui deſcēdit in montē ſy
on. Qm̄ illic mandauit dn̄s bn̄dictionez

et Vitam Vſqȝ in ſeculum Gloria patri et filio Sicut erat. ꝛc. Pſalmus

Ecce nunc benedicite dñm oẽs ſer-ui dñi Qui ſtatis in domo dñi: i atriis domus dei noſtri In noctibꝰ ex-tollite manus Veſtras in ſancta: et bñdi-cite dñm Benedicat tibi dominus ex ſy-on qui fecit celũ et terram. Gloria patri

Antiphona. Ne reminiſcaris.

Kyri eleyſon Chriſte eleyſon Ky-ri eleyſon Chriſte audi nos Pa-ter de celis deus miſerere nobis Fili rede-ptoꝛ mundi deus: miſerere nobis.

Spiritus ſancte deus miſerere nobis
Sancta trinitas Vnꝰ deꝰ miſerere nobis
Sancta maria Oꝛa pro nobis
Sancta dei genitrix oꝛ
Sancta Virgo Virginum oꝛ
Sancte michael oꝛ
Sancte gabriel oꝛ
Sancte raphael oꝛ
Omnes ſancti angeli et archangeli dei
Oꝛate pro nobis.
Oẽs ſctĩ beatoꝝ ſpirituũ oꝛdines oꝛ'
Sancte iohannes baptiſta oꝛ
Oẽs ſancti patriarche et ꝓphete oꝛ'

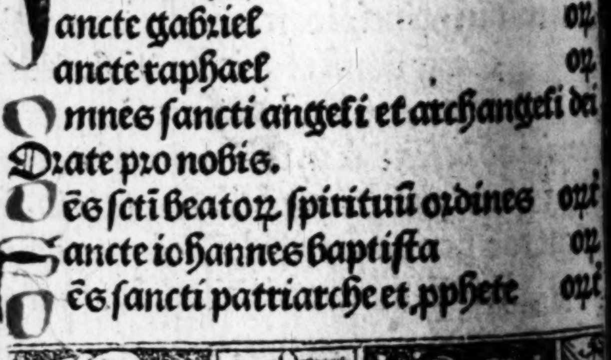

Sancte petre or
Sancte paule or
Sancte andrea or
Sancte iohannes Ora pro nobis.
Sancte iacobe or
Sancte thoma or
Sancte philippe or
Sancte iacobe or
Sancte mathee or
Sancte bartholomee Ora pro nobis
Sancte symon or
Sancte thadee or
Sancte mathia or
Sancte barnaba Ora pro nobis
Sancte marce or
Sancte luca or
Oẽs sancti apostoli et euāgeliste ort
Oẽs sancti discipuli ⁊ innocẽtes ort
Sancte stephane or
Sancte line or
Sancte clete or
Sancte clemens or
Sancte sixte Ora pro nobis.
Sancte corneli or
Sancte cypriane or
Sancte laurenti or

E

ancte Vincenti ora
ancte coſma ora
ancte damiane ora
ancte fabiane Ora pro nobis
ancte ſebaſtiane ora
ancte prime ora
ancte feliciane ora
~~ancte thoma~~ ora
ancte eraſme Ora pro nobis.
ancte edmunde ora
ancte chriſtofore ora
ancte georgi ora
ancte blaſi ora
ancte adriane ora
ancte dyoniſi cum ſociis tuis ora
ancte maurici cum ſociis tuis ora
ancte gereon cum ſociis tuis ora
mnes ſancti martyres dei orate
ancte edvvarde ora
ancte ſilueſter ora
ancte leo Ora pro nobis.
ancte ieronime ora
ancte auguſtine ora
ancte ambroſi Ora pro nobis
ancte gregori ora
ancte iſidore ora

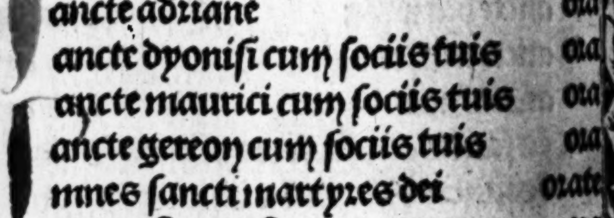

Sancte iuliane ora
ancte gildarde ora
ancte medarde ora
Sancte albine Ora pro nobis
ancte ſvvithume ora
ancte bitine ora
Sancte lamberte ora
ancte martine Ora pro nobis
ancte anthoni ora
Sancte nicolae ora
ancte leonarde ora
ancte erkenvvalde ora
Sancte edmunde ora
ancte benedicte ora
ancte dunſtane Ora pro nobis
ancte cuthberte ora
Omnes ſancti confeſſores orate
mēs ſcti monachi et heremite orate
Sancta maria magdalena ora
ancta maria egiptiaca ora
ancta anna ora
Sancta katherina ora
ancta margareta Ora ꝑ nobis
ancta perpetua ora
Sancta felicitas ora
ancta genoueſa ora

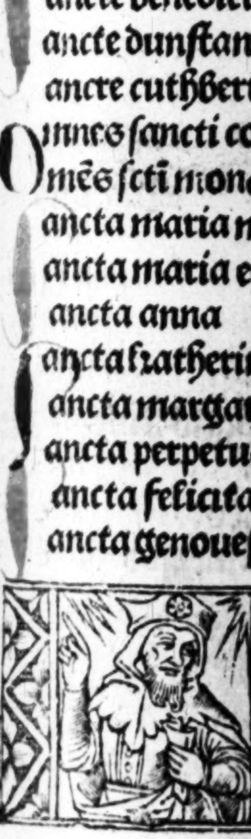

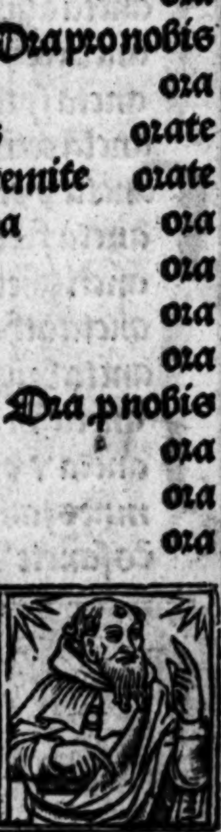

ancta praxedis oꝛ
ancta ſcolaſtica oꝛ
ancta petronilla oꝛ
ancta ſotheris Oꝛa pro nobis.
ancta priſca oꝛ
ancta tecla oꝛ
ancta affra oꝛ
ancta editha oꝛ
ancta barbara Oꝛa pro nobis.
ancta helena oꝛ
ancta apolonia oꝛ
ancta agatha oꝛ
ancta lucia Oꝛa pro nobis
ancta agnes oꝛ
ancta criſtina oꝛ
ancta ſytha oꝛ
ancta cecilia oꝛ
ancta vvnefreda Oꝛa ꝓ nobis
ancta fredisvvida oꝛ
ancti ghertrudis oꝛ
ancta othilia oꝛ
ancta brigida oꝛ
ancta Vrſula cũ ſodalib⁹ tuis oꝛ
ancta v vilgefortis oꝛ
mnes ſancte Virgines oꝛt̄
ēs ſancte Vidue ⁊ cõtinentes oꝛt̄

Omnes ſancti et ſancte dei orate

Propicius eſto. Parce nobis domine. Ab omni malo. Libera nos domine Ab inſidiis diaboli. libera Adamnatione perpetua. libera. Ab imminentibus peccatorum noſtrorum periculis. libera Ab infeſtationibus demonum. libera A ſpiritu fornicationis. libera Ab appetitu inanis glorie. libe. Ab omni immūdicia mentis et corporis. libera Ab ira et odio et omni mala voluntate. libera Ab immundis cogitationibus. libera. A cecitate cordis. libera A fulgure et tempeſtate. libera A ſubitanea et improuiſa morte. libera Per miſterium ſancte incarnationis tue. libera Per natiuitatem tuaꝫ libera Per et ſanctam circunciſionem tuaꝫ libera Per baptiſmum tuum. libe. Per crucem et paſſionem tuam. libera Per p̄cioſam mortem tuam. libera Per glorioſam reſurrectionem tuaꝫ. libera Per admirabilem aſcenſionem tuam. libe. Per gratiam ſancti ſpiritus paracliti. libera.

In hora mortis ſuccurre nobis domine. In die iudicii. libera nos domine. Peccatores Te rogamus audi nos Ut pa-

cem nobis dones. te rogamus audi nos. Ut miſericordia tuaꝫ pietas tua nos ſemper custodiat. te ro. Ut eccleſiam tuaꝫ regere et defenſare digneris. te ro. Ut domũ apoſtolicũ et omnes gradus eccleſie ĩ tua ſancta religione cõſeruare digneris. te ro. Ut regi noſtro et principibus noſtris pacem et veram concordiam atqꝫ victoriam donare digneris. te ro. Ut epiſcopos et abbates noſtros et omnes cõgregationes illis cõmiſſas in ſancta religione cõſeruare digneris. te ro. Ut congregationes omniũ ſanctorum in tuo ſeruitio conſeruare digneris. te ro. Ut cunctum populum chriſtianum precioſo ſanguine tuo redemptũ conſeruare digneris. te ro. Ut omnibus benefactoribus noſtris ſempiterna bona retribuas. te ro. Ut animas noſtras et parentum noſtrorum ab eterna damnatione eripias. te rogamus audi nos. Ut fructus terre dare et cõſeruare digneris. te ro. Ut oculos miſericordie tue ſuper nos reducere digneris. te ro. Ut obſequium ſeruitutis noſtre rationabile facias. te roga. Ut mentes noſtras ad celeſtia deſideria erigas. te ro. Ut miſerias pauperum et ca

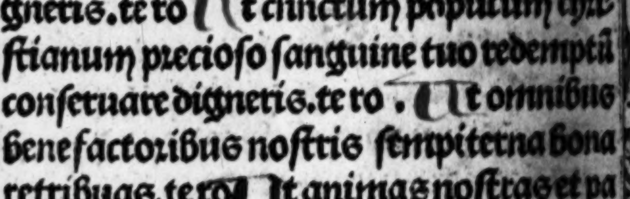

ptiuorum intueri et reſeruare digneris. te ro. Ut oĩbus fidelibus viuis ac deſfũctis requiẽ eternã dones. te ro. Ut nos exaudire digneris. te ro. Fili dei. te ro. Fili dei. te ro. Fili dei. te ro. Agnꝰ dei q̃ tollis peccata mũdi: exaudi nos dñe. Agnꝰ dei qui tollis pctã mũdi: parce nobis dñe. Agnꝰ Agnus dei q̃ tollis peccata mũdi miſerere nobis. Kyri el'. Chriſte eleyſõ. Kyri eleyſon. Pater noſter. Aue maria. Et ne nos. Sed libera. Oſtende nobis domine miſericordiam tuam. Et ſalutare tuum da nobis. Et veniat ſuper nos miſericordia tua domine. Salutare tuum ſecũduz eloquium tuum. Peccauimus cum patribus noſtris. Iniuſte egimus iniquitatez fecimus. Domine nõ ſecundũ peccata noſtra facias nobis. Neqꝫ ſecundum iniquitates noſtras facias nobis. Oremus pro omni gradu eccleſie. Sacerdotes tui induantur iuſticiam et ſancti tui exultẽt. Pro fratribus et ſororibus noſtris. Saluos fac ſeruos tuos et ancillas tuas. Deus meus ſperantes in te. Oremus ꝑ cuncto populo chriſtiano. Saluum fac popopulũ tuũ domine et benedic hereditati

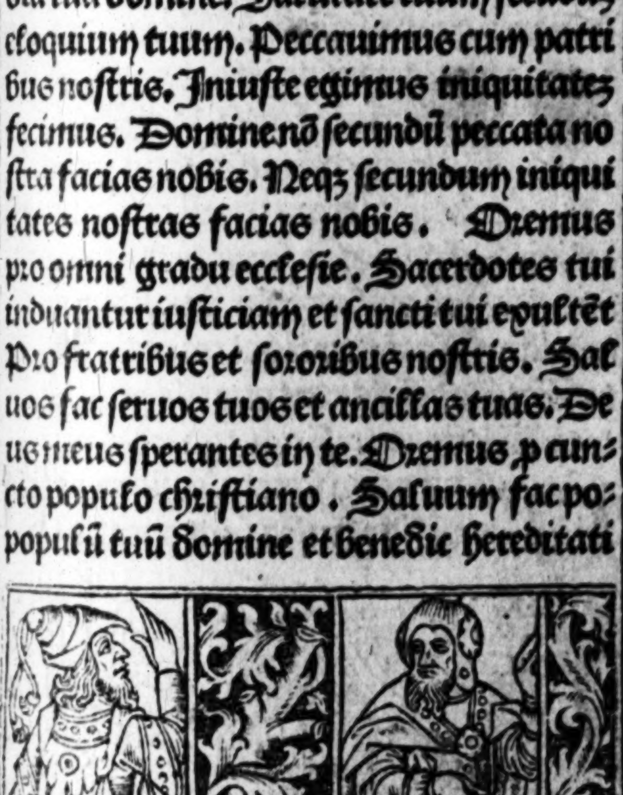

tue. Et rege eos et extolle illos vſqz in eternum. Domine fiat pax in virtute tua. Et abundantia in turribus tuis. Aie famulorũ famularumqz tuarũ requieſcãt in pace. Amen. Dñe exaudi

Oratio

Deus cui proprium eſt miſereri ſẽper et parcere ſuſcipe deprecationẽ noſtrã Vt quos delictorum cathena conſtringit miſeratio tue pietatis abſoluat. Per chriſtum dominum noſtrum.

Omnipotens ſẽpiterne deus qui facis mirabilia magna ſolus pretende ſuper famulos tuos pontifices ⁊ ſuper cunctas ꝯgregationes illis commiſſas ſpiritum gratie ſalutaris: Vt et in veritate tibi complaceant perpetuum eis rorem tue benedictionis infunde. Per dñm

Deus qui caritatis dona ꝑ gratiã ſancti ſpiritus tuorũ cordibus fidelium infundis: da famulis et famulabus tuis pro quibus tuaz deprecamur clemẽtiam ſalutẽ mentis et corporis vt te tota Virtute diligant: et que tibi placita ſũt tota dilectione perficiant. Per dñm

Deus a quo ſancta deſideria recta conſilia et iuſta ſunt opera: da ſer

uis tuis illam quã mundus dare non poteſt pacem. Ut et corda noſtra mandatis tuis dedita et hoſtium ſublata formidine tẽpora ſint tua protectione tranquilla.

INeffabilem miſericordiã tuam q̃ſumus domine nobis clemẽter oſtẽde. Ut ſimul nos et a peccatis omnibus exuas et a penis quas pro his meremur benignus eripias.

FIdelium deus omniũ conditor et redemptor animabus omnium fidelium defunctorum remiſſionem cunctorum tribue peccatorum. Ut indulgentiam quam ſemper optauerunt piis ſupplicationibus conſequantur. Qui viuis et regnas deus per omnia ſecula ſeculorum. Amen.

PIetate tua queſumus domine noſtrorum ſolue vincula omniuz delictorum et intercedente beata et glorioſa ſemperqꝫ virgine dei genitrice maria cuz omnibus ſanctis tuis nos famulos tuos et omnem populum catholicum in omni ſanctitate cuſtodi omneſqꝫ cõſanguinitate ac familiaritate vel confeſſione et oratione nobis iunctos ſeu omnes chriſtia-

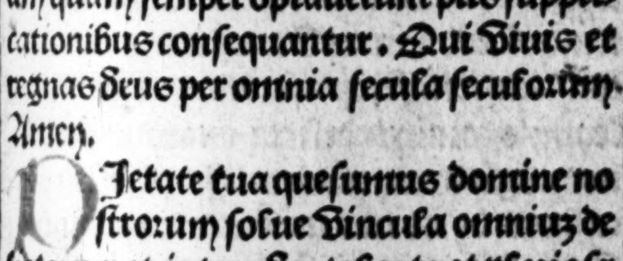

nos Viciis purga: Virtutibus illuſtra: pacem et ſalutem nobis tribue: hoſtes Viſibiles ⁊ inuiſibiles remoue peſtem et famẽ repelle: amicis et ĩimicis noſtris Verã caritatem largire et omnibus fidelibus Viuis ac defunctis in terra Viuentiuʒ Vitã et requiem eternam concede.

PEr horũ omnium ſanctorum angelorum archangelorum patriarcharum prophetarum apoſtolorum euangeliſtarum martyrum confeſſorum atqʒ Virginum et omniũ electorũ merita interceſſiones orationes et ſuffragia clemẽtiſſime deus infunde cordibus noſtris fõtemqʒ lacrimarum Vt poſſimus reatum conſcientie noſtre perfecte cognoſcere: Valeamus coram te delicta omnium facinorum noſtrorum et commiſſa fideliter accuſare et de eis tua miſericordia preſtante Veniam perfectam habere. Per criſtum.

¶ Verſus ſancti bernardi.

ILlumina oculos meos ne vnq̃ obdormiam in morte nequando dicat inimicus meꝰ preualui aduerſus eũ. In manus tuas dñe cõmendo ſpiritũ meũ redemiſti me domine deus Veritatis. ¶ Oro

cutus ſum in lingua mea: notum fac michi domine finem meum. Et numerum dierum meorum quis eſt: Vt ſciam quid deſit michi. Dirupiſti domine Vincula mea: tibi ſacrificabo hoſtiam laudis: et nomen domini inuocabo. Periit fuga a me: et non eſt qui requirat animam meaz. Clamaui ad te domine: dixi tu es ſpes portio mea in terra Viuentium. Fac mecum ſignum in bono Vt Videant qui oderunt me et confundantur quoniam tu domine adiuuiſti me et conſolatus es me

Ieſu fili dei omnium conditor adiuua Vt in Vanis cogitationibus nō delecter. Pater noſter. Aue maria.

Ieſu fili dei qui coraz iudice tacuiſti tene linguam meam donec cogitam qualiter et quid loquar. Pater noſter. Aue maria gratia plena .ꝛc.

Ieſu fili dei qui ligatus fuiſti rege manus meas et omnia membra mea Vt opera mea tendent ad bonum finem. Pater noſter. Aue maria

¶ Titulus triumphalis ieſus nazarenus rex iudeorum crucifixus. Ecce Viuifice crucis dominicū ſignū fugite partes

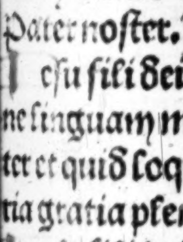

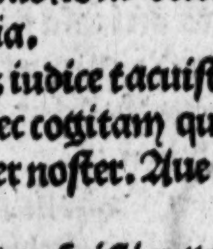

aduerſe Vicit leo de tribu iuda radix dauid allelu ya allelu ya allelu ya Kyri eleyſon. Chriſte eleyſon. Kyri eleyſon. Pater noſter Aue maria. Credo in deum. Et ne nos. Eſto nobis domine turris fortitudinis. A facie inimici. Domine exaudi orationem meam. Et clamor meus ad te Veniat.

Oratio.

Omnipotens ſempiterne deus parce metuentibus propiciare ſupplicantibus Vt poſt noxios ignes imbuum et Vim procellarum: in materiam tue laudis tranſeat communatio poteſtatis. Et per hoc etiam Verba dei que tonantia Vel audita pericula fulguris mouentur a ſignis celi ne timueritis que gentes timent quia ego Vobiſcum ſuꝫ dominus deus noſter. Amen.

Meto domine ieſu criſte largire michi in amore tuo modum ſine menſura effectum ſine modo: languorem ſine ordine ardorem ſine diſcretione. Amen

Domine ieſu chriſte ego cognoſco me grauiter peccaſſe: et Volo me emendare per gratiam tuam. Miſerere mei propter amaram paſſionem tuam. Amen

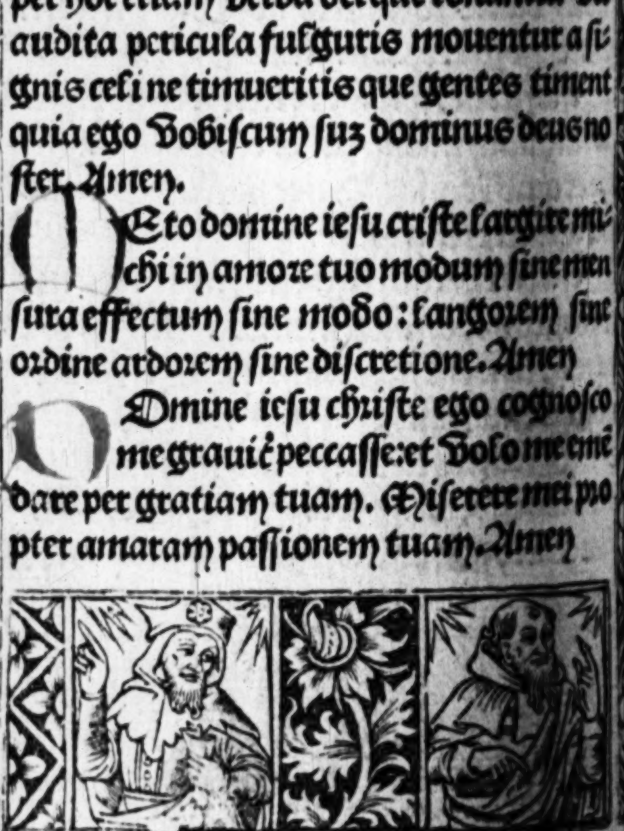

Deus qui culpa offenderis penitētia placaris preces populi tui ſupplicantis ꝓpicius reſpice: et flagella iracundie tue que pro peccatis noſtris meremur auerte. Per chriſtum dominum noſtrum. Amen.

Fidelium deus omnium conditor et redemptor animabus omnium fidelium defunctorum remiſſionem cunctorum tribue peccatorū Vt indulgentiaꝫ quam ſemper optauerunt piis ſupplicationibus conſequantur. Qui viuis. ꝛc. Pater noſter. Aue maria. Credo in deum

¶ Sequuntur vigilie mortuorum
Ad veſperas. ā. Placebo. ps.

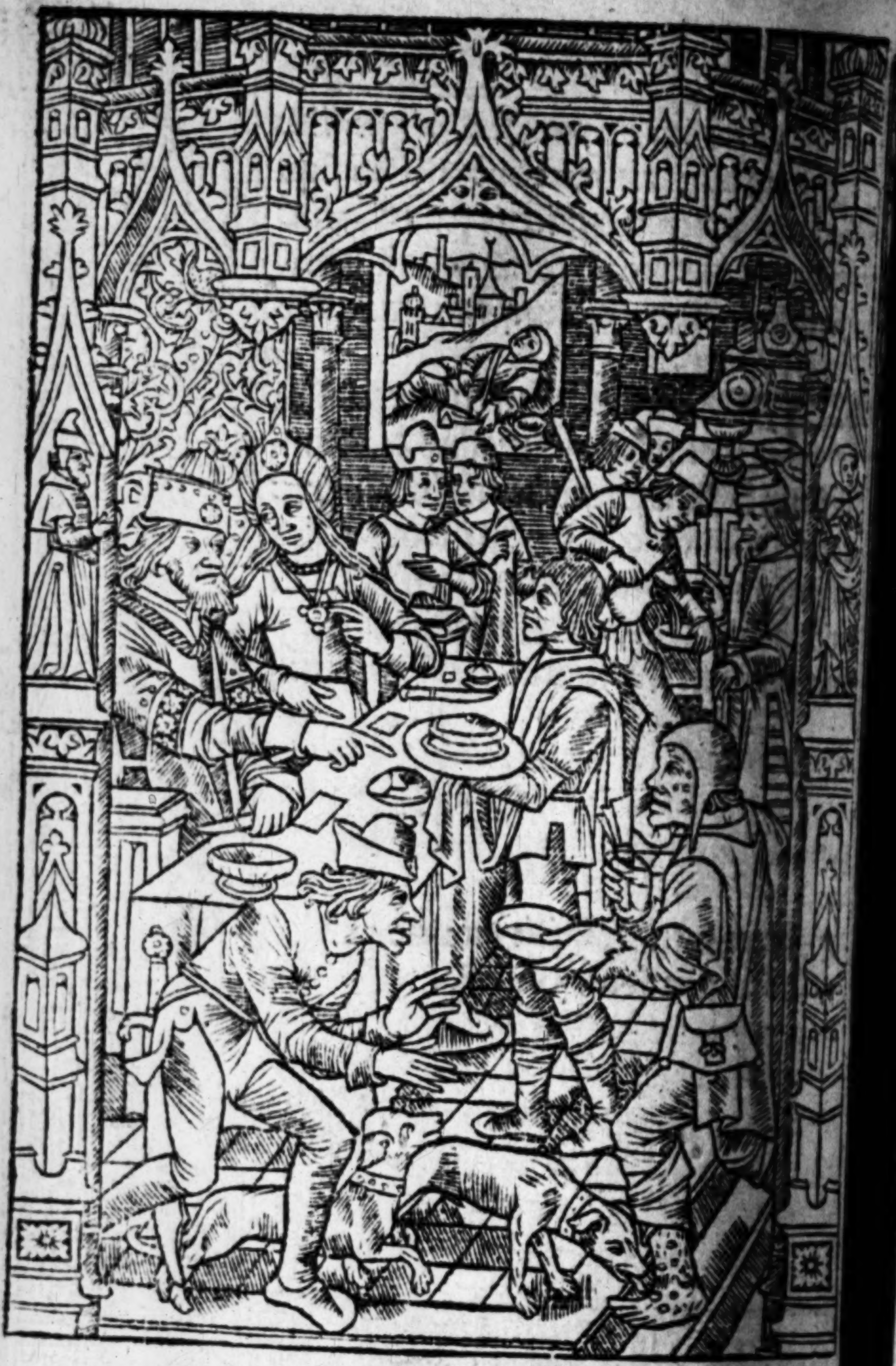

Dilexi qm̄ exaudiet dn̄s: Vocē orōnis mee. Q
inclinauit aurē ſuam michi et in diebus meis

uocabo Circundederunt me dolores mortis: et pericula inferni inuenerũt me Tribulationẽ ꝛ dolorem inueni: et nomẽ dñi inuocaui O dñe libera aĩam meã misericors dñs et iustus: et deus noster miseret᷑ Custodiẽs paruulos dñs: humiliatus sum et liberauit me. Cõuertere aĩa mea in requiem tuã qꝛ dñs bñ fecit tibi Quia eripuit aĩaꝫ meã de morte: oculos meos a lachrymis pedes meos a lapsu Placebo dño in regiõe viuorũ Requiẽ eternã dona eis dñe: ꝛ lux ꝑpetua luceat eis. ã. Placebo dño i regiõe viuoꝝ. ã. Heu me p̄s.

Ad dñm cum tribularer clamaui: et exaudiuit me. Domine libera animã meã a labiis iniquis: et a lingua dolosa Quid detur tibi aut quid apponatur tibi ad linguã dolosã Sagitte potẽtis acute cũ carbonib⁹ desolatoriis Heu michi qꝛ incolatus me⁹ ꝓlongatus est habitaui cum habitantib⁹ cedar multũ incola fuit anima mea. Cũ his qui oderunt pacem erã pacificus. cũ loquebar illis impugnabant me gratis Requiem eternã. Heu me quia incolatus meus prolongatus est. ãn. Dominus p̄s.

LEuaui oculos meos in montes
Vnde Veniet auxiliū michi Au
xilium meū a domino:qui fecit celū et ter
ram Non det in commotionem pedez tu
uz:neqz dormitet qui custodit te Ecce nō
dormitabit neqz dormiet qui custodit iſra
el Dominus custodit te dñs ꝓtectio tua
ſuper manum dexteram tuam Per diez
ſol non Vret te:neqz luna per noctez Do
minus custodit te ab omni malo:custodi
at animā tuam dñs Dominus custodi
at introitum tuum et exitum tuū: ex hoc
nunc et Vſqz in ſeculum.ā. Dominus cu
ſtodit te ab omni malo custodiat animaz
tuam dñs.ā. Si iniquitates ps.

DE profundis clamaui ad te domi
domine exaudi Vocem meā Fiāt
aures tue intendentes in Vocē deꝑcatiōis
mee Si iniquitates obſeruaueris dñe do
mine quis ſuſtinebit Quia apud te ꝓpi
ciatio eſt:et propter legem tuā ſuſtinui te
domine Suſtinuit aīa mea in Verbo eiꝰ:
ſperauit anima mea in domino Acuſto
dia matutina Vſqz ad noctē: ſperet iſrael
in dño Quia apud dñm mīa et copioſa
apud eum redēptio Et ipſe redimet iſra

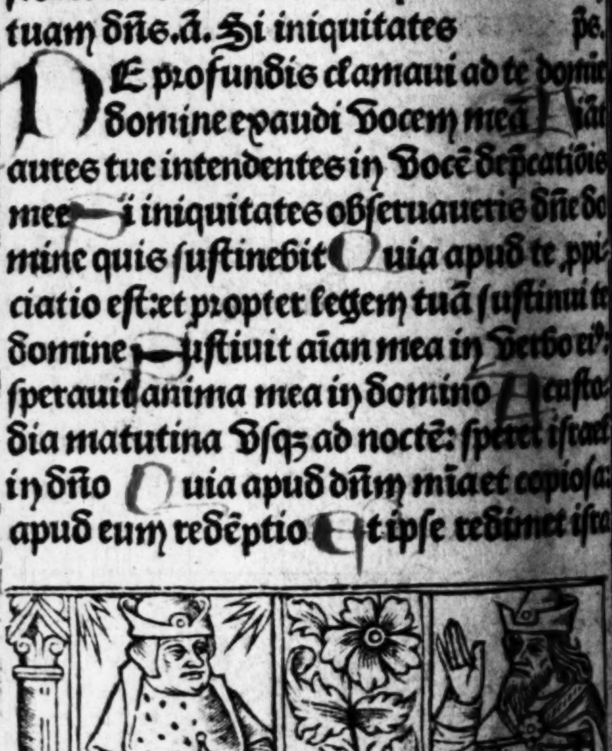

el: ex omnibus iniquitatibus eius. ã. Si iniquitates obseruaueris domine domie quis sustinebit. ãn. Opera / Psalmus

Confitebor tibi domie in toto corde meo: quoniam audisti verba oris mei. In conspectu angelorum psallam tibi: adorabo ad templum sanctum tuum et confitebor nomini tuo. Sup misericordia tua et veritate: quoniam magnificasti super omne nomen sanctum tuum. In quacunqz die inuocauero te exaudi me: multiplicabis in anima mea vtutez. Confiteantur tibi domine omnes reges terre: quia audierunt omnia verba oris tui. Et cantent in viis domini: quoniam magna est gloria domini. Quoniã excelsus dominus et humilia respicit: et alta a longe cognoscit. Si ambulauero in medio tribulationis viuificabis me: ⁊ super iram inimicorum meorum extendisti manum tuam et saluum me fecit dextera tua. Dominus retribuet pro me domine misericordia tua in seculum: opera manuum tuarum ne despicias. Requiez eternã dona eis domine ⁊ lux perpetua luceat eis. ãn. Opera manuum tuarum ne

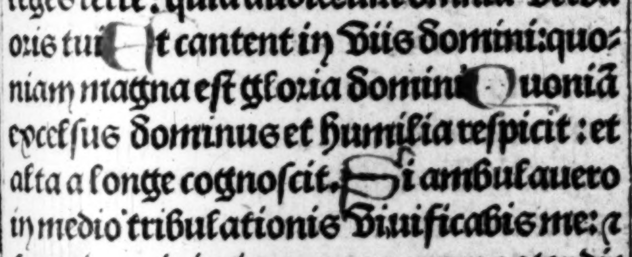

deſpicias domine. ℣. A porta inferi. ℟. Erue domine animas eorum. An. Audiui ps. Magnificat. An. Audiui vocem de celo dicentez beati mortui qui in domīo moriuntur. Kyri eleyſon. Chriſte eleyſon. Kyri eleyſon. Pater noſter. Aue maria. Et ne nos

L Pſalmus

Lauda anima mea dominum: laudabo dominū in vita mea pſallam deo meo q̄diu fuero. Nolite confidere in principibus in filiis hominum in quibus non eſt ſalus. Exibit ſpiritus eius et reuertetur in terrā ſuam: in illa die peribūt omnes cogitationes eorum. Beatus cuius deus iacob adiutor eius ſpes eius in domino deo ipſius qui fecit celum et terram mare et omnia que in eis ſunt. Qui cuſtodit veritatem in ſeculm facit iudicium iniuriam patientibus dat eſcam eſurientibus. Dominus ſoluit compeditos: dominus illuminat cecos. Dominus erigit eliſos: dominus dirigit iuſtos. Dñs cuſtodit aduenas pupillum et viduaz ſuſcipiet: et vias peccatorum diſperdet. Regnabit dominus in ſecula deus tuus ſyō in generatione et generationem. Requiē

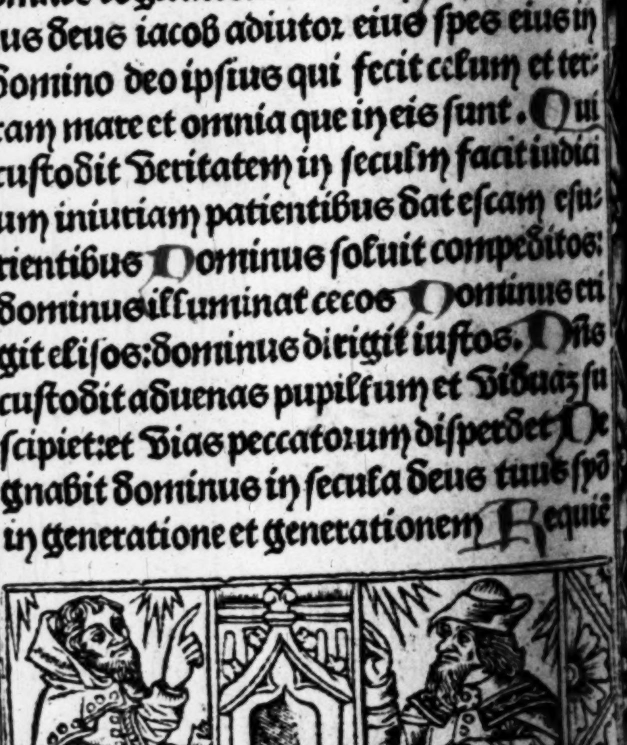

eternam dona eis domine: et lux perpetua luceat eis. ℣. A porta inferi. ℟. Erue domine animas eorum. Credo videre bona domini. In terra viuentiū. Domine exaudi. Et clamor Oratio.

Deus cui ꝓpiū eſt miſereri ſēp et ꝑcere te ſupplices deprecamur ꝓ anima famuli tui. N. quam hodie de hoc ſeculo migrare iuſſiſti: Ut non tradas eam in manus inimici: nec obliuiſcaris in finem ſed iubeas illam ab angelis ſanctis ſuſcipi atqꝫ ad regionem viuorum perduci: et quia in te ſperauit et credidit ſanctoruꝫ tuorum ſocietate letari. Per dn̄m

Deus cui propriū eſt miſereri ſemper ⁊ parcere: propiciare animabus famulorum famularumqꝫ tuaruꝫ: et omnia eorum peccata dimitte: Ut mortis vinculis abſoluti tranſire mereantur ad vitam. Per dn̄m. Oratio

Deus indulgentiarum domine da anime famuli tui vel famule tue. N. cuius anniuerſarium depoſitionis diē cōmemoramus refrigerii ſedeꝫ quietis beatitudinem ⁊ luminis claritateꝫ. Per dominum noſtrum. Oratio.

Deus qui inter apoſtolos ſacerdotes famulos tuos pōtificali dignitate cenſeri feciſti: preſta q̃ſumus: Vt quorum vicem ad horam gerebant in terris eorum perpetuo conſortio letentur i celis Per dominum noſtrum.

Deus venie largitor et humane ſalutis amator queſumus clementiam tuam Vt noſtraꝝ congregationum fratres et ſorores q̇ ex hoc ſeculo tranſierunt intercedente beata maria ſemper virgine et beato michaele archangelo cū omnibus ſanctis tuis ad perpetue beatitudinis cōſortium peruenire cōcedas. Per.

Fidelium deus omniū conditor et redemptor animabus omnium fidelium defunctorum remiſſionem cunctorum tribue peccatorum Vt indulgentiam quam ſemper optauerunt piis ſupplicationibus conſequantur. Qui viuis et regnas deus per omnia ſecula ſeculorum Amen. an̄. Dirige Pſalmus.

Verba mea auribus percipe domine: intellige clamorem meū. Intende voci orationis mee: rex meus et deus meus. Quoniam ad te orabo domine ma

ne exaudies vocem meam. Mane aſtabo tibi et videbo quoniã non deus volens ĩiquitatem tu es. Neqꝫ habitabit iuxta te malignus: neqꝫ permanebunt iniuſti ante oculos tuos. Odiſti omnes qui operantur iniquitatem perdes omnes qui loquũtur mendacium. Virum ſanguinum et doloſuꝫ abominabitur dominus: ego autem in multitudine miſericordie tue. Introibo ib domum tuam: adorabo ad templum ſanctum tuum in timore tuo. Domine deduc me in iuſticia tua propter inimicos meos dirige in conſpectu tuo viaꝫ meam. Quoniam non eſt in ore eoruꝫ veritas cor eorum vanum eſt. Sepulchruꝫ patens eſt guttur eorum linguis ſuis doloſe agebaut iudica illos deus. Decidãt a cogitationibus ſuis ſecundum multitudinem impietatum eorum expelle eos: quoniam irritauerunt te domine. Et letentur oẽs qui ſperant in te ineternum exultabunt et habitabis in eis. Et gloriabuntur in te omnes qui diligunt nomẽ tuum quoniam tu benedices iuſto. Dñe vt ſcuto: bone voluntatis tue coronaſti nos. Requiem. ã. Dirige domine deus meus

in conſpectu tuo viam meam. ā. Cōuerte te. ps. Domine ne in furore tuo arguas me neqꝫ in ira tua corripias me. i. ān. Conuertere domine et eripe animam meā quoniam non eſt in morte qui memor ſit tui. ān. Nequando

Pſalmus

Domine deus meus in te ſperaui ſaluum me fac ex omnibus perſequentibus me et libera me. Nequando rapiat ut leo animam meam: dum non eſt qui redimat neqꝫ ſaluum faciat. Domīe deus meus ſi feci iſtud: ſi eſt iniquitas in manibus meis. Si reddidi retribuētibus michi mala: decidam merito ab inimicis meis inanis. Perſequatur inimicus animam meam et comprehendat et conculcet in terra vitam meam: et gloriam meam in puluerem deducat. Exurge domine in ira tua et exaltare in finibus inimicoꝝ meorum. Et exurge domine deus meus in precepto quod mandaſti: et ſynagoga populorum circundabit te. Et propter hanc in altum regredere dominus iudicat populos. Iudica me domine ſecundum iuſticiam meam: et ſecundum innocentiam meam ſuper me. Conſumetur nequi

tia peccatorum et diriges iuſtum ſcrutās corda et renes deus Iuſtum adiutoriuꝫ meum a domino: qui ſaluos facit rectos corde. Deus iudex iuſtus fortis et patiens nunquid iraſcitur per ſingulos dies Niſi conuerſi fueritis gladium ſuum vibrauit arcum ſuum tetendit et parauit illum Et in eo parauit vaſa mortis: ſagittas ſuas ardentibus effecit Ecce parturit iniuſticiam: concepit dolorem et peperit iniquitatem Lacum aperuit et effodit eum: ⁊ incidit in foueam quam fecit Conuertetur dolor eius in caput eius ⁊ in verticem ipſius iniquitas eius deſcendet Confitebor domino ſecundum iuſticiam eius: et pſallam nomini domini altiſſimi Requiem eternam dona eis domine et lux perpetua luceat eis. Ān. Nequando rapiat vt leo animam meam dum nō eſt qui redimat neqꝫ qui ſaluum faciat. V̄ſus. A porta inferi. ℟. Erue domīe animas eorum. Pater noſter. Aue maria Et ne nos. Sed libera nos a malo Amen

Lectio prima.

Parce michi domine: nichil enim ſunt dies mei. Quid eſt homo qͥ magni

ficas eum: aut quid apponis erga euz cor tuum∴ Viſitas eum diluculo et ſubito ꝓbas illuz. Vſquequo nō parcis michi nec dimittis me Vt glutiam ſaliuam meam∴ Peccaui. Quid faciaz tibi o cuſtos hominum∴ Quare poſuiſti me contrariuz tibi: et factus ſum michimetipſi grauis∴ Cur non tollis peccatum meum: et quare non aufers ĩiquitatem meam∴ Ecce nunc in puluere dormio ⁊ ſi mane me queſieris nō ſubſiſtam. ℞. Credo ꝙ redemptor meus Viuit et in nouiſſimo die de terra ſurrecturus ſum. Et in carne mea Videbo deum ſaluatorez meum. Quem Viſurus ſū ego ipſe et non alius et oculi mei conſpecturi ſunt. Et in carne mea. Lectio ſcda.

Tedet animā meam Vite mee dimittam aduerſum me eloquiū meum. Loquar in amaritudine anime mee: dicaz deo. Noli me condemnare. Indica michi cur me ita iudices∴ Nunquid bonū tibi Videtur ſi calūnieris et opprimas me opus manuum tuarum et conſiliū impiorū adiuues∴ Nunquid oculi carnei tibi ſūt: aut ſicut Videt homo et tu Videbis∴ Nunqd ſicut dies hominis dies tui et anni tui ſi-

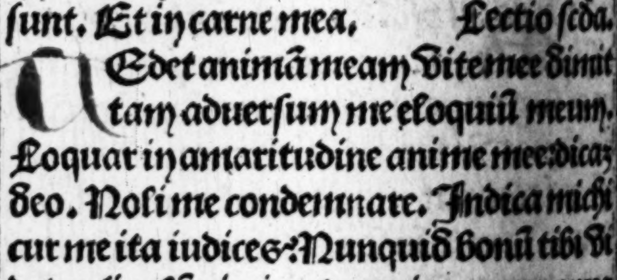

aut humana ſunt tempora: Ut queras in iq̄tatem meam: et peccatum meum ſcruteris. Et ſcias quia nichil impium fecerim cum ſit nemo qui de manu tua poſſit eruere. ℟. Qui lazarum reſuſcitaſti a monumento fetidum. Tu eis domine dona requiem et locum indulgentie. ℣. Qui Venturus es iudicare Viuos et mortuos et ſeculum per ignem. Tu eis domine dona reqēm et locũ indulgentie. Lectio .iii.

Manus tue domine fecerunt me: et plaſmauerunt me totum incircuitu et ſic repente precipitas me. Memento queſo ꝙ ſicut lutum feceris me et impuluerem reduces me: Nonne ſicut lac mulſiſti me: et ſicut caſeum me coagulaſti: Pelle et carnibus Veſtiſti me: oſſibus et neruis compegiſti me. Vitam ⁊ miſericordiam tribuiſti michi: et Viſitatio tua cuſtodiuit ſpiritum meum. ℟. Domĩe quãdo Veneris iudicare terram Vbi me abſcõdam a Vultu ire tue. Quia peccaui nimis in Vita mea. ℣. Commiſſa mea paueſco ⁊ ante te erubeſco dum Veneris iudicare noli condemnare. Quia peccaui nimis in Vita mea. An. In loco. Ps.

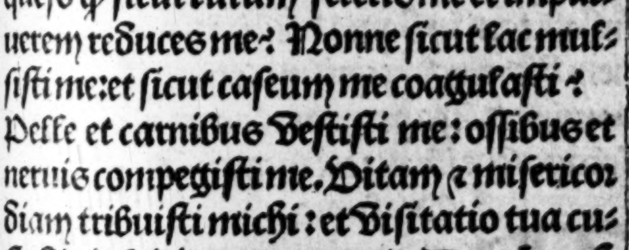

Dominus regit me et nichil michi deerit: in loco paſcue ibi me collocauit. Super aquam refectionis educauit me animaz meam conuertit. Deduxit me ſuper ſemitas iuſticie: propter nomen ſuum. Nam et ſi ambulauero in medio Vmbre mortis: non timebo mala quoniam tu mecuz es. Uirga tua et baculus tuus: ipſa me conſolata ſunt. Paraſti in conſpectu meo menſam aduerſus eos qui tribulant me. Impinguaſti in oleo caput meum: et calix meus inebrians ꝙ preclarus eſt. Et miſericordia tua ſubſequetur me: omnibus diebus Vite me. Et Vt inhabitam in domo domini: in longitudinem dierum. Requiem eternam dona eis domine et lux perpetua luceat eis. ãn. In loco paſcue ibi me collocauit. ãn. Delicta

Pſalmus.

Ad te domine leuaui animaz meam: deus meus in te confido non erubeſcam. Neqȝ irrideant me inimici mei: etenim Vniuerſi qui ſuſtinent te non confundentur. Confundantur omnes iniqua agentes ſuperuacue. Vias tuas domine demonſtra michi: et ſemitas tuas

edoce me. Dirige me in veritate tua et doce me: quia tu es deus ſaluator meus et te ſuſtinui tota die. Reminiſcere miſerationum tuarum domine: et miſericordiarum tuarum que a ſeculo ſunt. Delicta iuuentutis mee: et ignorantias meas ne memineris. Secundum miam tuaz memēto mei tu: propter bonitatem tuam domine. Dulcis et rectus dominus propter hoc legē dabit delinquentibus in via. Diriget manſuetos in iudicio: docebit mites vias ſuas. Uniuerſe vie domini miſericordia et veritas requirentibus teſtamentum eius et teſtimonia eius. Propter nomen tuum domine propiciaberis peccato meo multuz eſt eniz. Quis eſt homo qui timet dominuz: legez ſtatui ei in via quaz elegit. Anima eius in bonis demorabitur: et ſemen eius hereditabit terraz. Firmamentum eſt dominus timentibus eum: et teſtamentuz ipſius vt manifeſtetur illis. Oculi mei ſemper ad dominū: quoniaz ipſe enellet de laqueo pedes meos. Reſpice in me et miſerere mei: quia vnicus et panper ſū ego. Tribulationes cordis mei multiplicate ſunt de ne

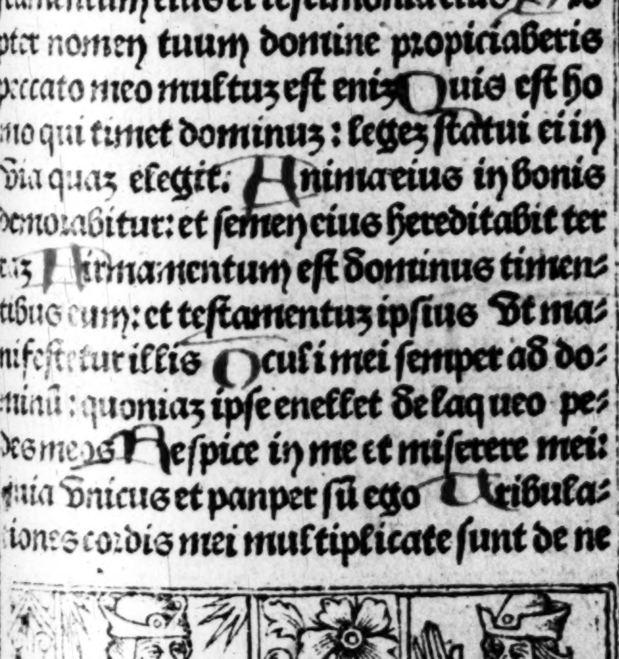

cessitatibus meis erue me. Vide humilitatem meam et laborem meum et dimitte universa delicta mea. Respice inimicos meos quoniam multiplicati sunt et odio iniquo oderunt me. Custodi animam meam et erue me: non erubescam quunoniam speraui in te innocentes et recti adheserūt michi: quia sustinui te. Libera deus israel ex omnibus tribulationibus suis. Requiem eternam dona eis domine et lux ꝑpetua luceat eis. ān. Delicta iuuentutis mee et ignorātias meas ne memineris domine. ān. Credo videre L Psalmus.

Dominus illuminatio mea: et sal⁹ mea quem timebo. Dominus protector vite mee: a quo trepidabo. Dum appropiant super me nocentes: vt edāt carnes meas. Qui tribulant me inimici mei ipsi infirmati sunt et ceciderunt. Si consistant aduersum me castra: non timebit cor meum. Si exurgat aduersum me prelium: in hoc ego sperabo. Unam petii a domino hanc reqram vt inhabitem in domo domini omībus diebus vite mee. Et videam voluntatem domini et visitem templum eius. Quoniam abscondit me

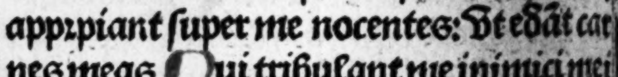

in tabernaculo ſuo: in die malorum prote
xit me in abſcōdito tabernaculi ſui. In
petra exaltauit me et nunc exaltauit ca-
put meum ſuper inimicos meos Circui
ui et immolaui in tabernaculo eius hoſti
am vociferationis cantabo et pſalmum
dicam domino Exaudi dn̄e vocem me-
am qua clamaui ad te miſerere mei ⁊ exau
di me Tibi dixit cor meum exquiſiuit te
facies mea faciem tuam domine requirā.
Ne auertas faciem tuam a me ne decli-
nes in ira a ſeruo tuo. Adiutor meꝰ eſto
domine ne derelinquas me: neq̃ deſpici-
as me deus ſalutaris meus Quoniā pa
ter meus et mater mea dereliquerunt me:
dominus autem aſſumptit me Legē po
ne michi damine in via tua: et dirige me
in ſemita recta propter inimicos meos.
Ne tradideris me in animas tribulanti
um me qm̄ inſurrexerūt in me teſtes iniq̄
et mentita eſt iniq̄tas ſibi Credo videre
bona dn̄i in terra viuentiū Expecta do
minū viriliter age et confortetur cor tuū
et ſuſtine dominū Requiē eternam dona
eis domine et lux perpetua luceat eis. an
Credo videre bona dn̄i in terra viuentiū

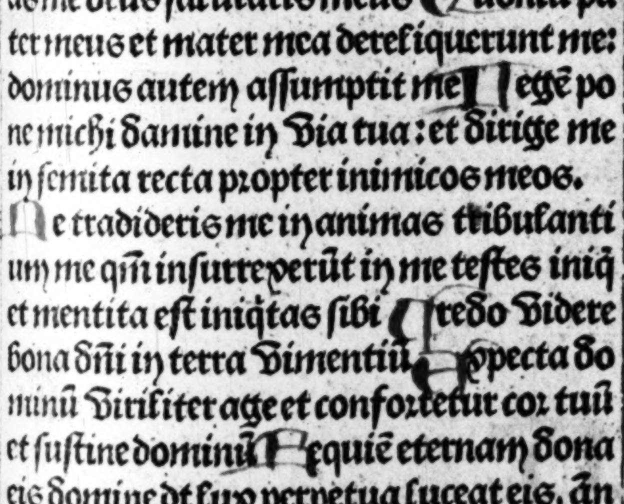

℣. In memoria eterna erit iuſtꝰ. Ab auditione mala non timebit. Pater noſter. Et ne nos. Sed libera. Lectio .iiii.

Quantas habeo iniq̃tates et peccata ſcelera mea atqꝫ delicta oſtende michi. Cur faciem tuam abſcondis et arbitraris me iuimicū tuū. Contra folium quod vento rapitur oſtendis potentiam tuam et ſtipulam ſiccam perſeq̃ris. Scribis enim contra me amaritudines et conſumere me vis peccatis adoleſcentie mee Poſuiſti in neruo pedem meum et obſeruaſti omnes ſemitas meas et veſtigia pedum meoꝛum conſideraſti. Qui quaſi putredo conſumendus ſum ⁊ quaſi veſtimētum quod comeditur a tinea. ℞. Heu michi domine quia peccaui nimis in vita mea quid faciam miſer vbi fugiam niſi ad te deus meus miſerere mei. Dum veneris in nouiſſimo die. ℣ſus. Anima mea turbata eſt valde: ſed tu domine ſuccurre ei. Dum veneris in nouiſſimo die

Lectio quinta.

Homo natꝰ de muliere breui viuēs tempoꝛe repletur multis miſeriis. Qui quaſi flos egreditur et conteritur et

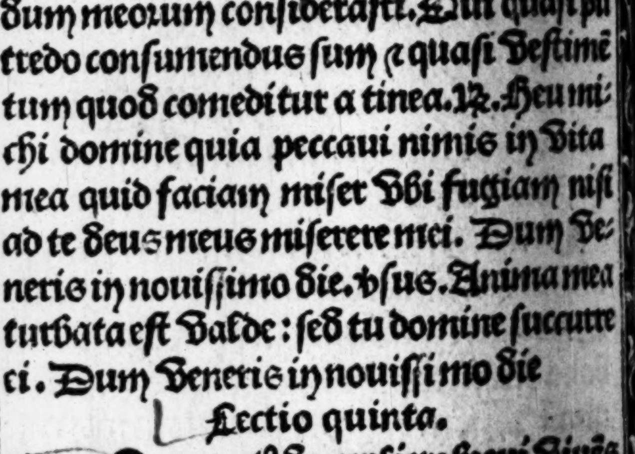

fugit velut vmbra et nunq̄ in eodem ſtatu permanet. Et dignum ducis ſuper huiuſcemodi aperire oculos tuos ⁊ adducere eum tecum in iudicium? Quis poteſt facere mundum de inmundo conceptum ſemine? Nonne tu qui ſolus es? Breues dies hominis ſunt numerus menſium eius apud te eſt. Conſtituiſti terminos eius q̄ preteriri non poterunt Recede ergo paululū ab eo vt quieſcat donec optata veniat: ſicut mercennarii dies eius. ℞. Ne recorderis peccata mea domine. Dum veneris iudicare ſeculum per ignem. ℣ſus. Dirige domine deus meus in conſpectu tuo viā meam. Dum veneris iudicare ſeculum per ignem

Lectio ſepta

Qvis michi hoc tribuat vt in inferno protegas me: et abſcondas me donec pertranſeat furor tuus: et conſtituas michi tēpus in qno recorderis mei? Putas ne mortuus homo rurſuꝫ viuat? Cūctis diebus quibus nūc milito expecto donec veniat inmutatio mea. Vocabis me et ego reſpondebo tibi. Operi manuū tuarum porriges dexteram. Tu quideꝫ greſſus meos dinumeraſti: ſed parce peccatis

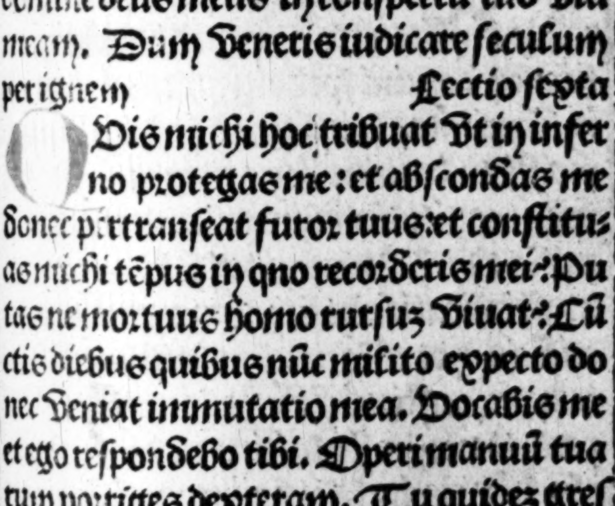

meis. ℟. Domine ſecunduz actũ meũ noli me iudicare nichil dignuz in conſpectu tuo egi. Ideo deprecor maieſtatẽ tuaz vt tu deus deleas iniq̃tatem meaz. ℣. Amplius laua me dñe ab iniuſticia mea et a delicto meo munda me quia tibi ſoli peccaui. Ideo deprecor. ã. Complaceat Ps.

Expectans expectaui dominum: ⁊ intendit michi Exaudiuit preces meas: et eduxit de lacu miſerie et de luto fecis Et ſtatuit ſupra petram pedes meos: et direxit greſſus meos Et immiſit in os meum canticum nouum carmẽ deo noſtro Videbunt multi ⁊ timebunt ⁊ ſperabunt in domino Beatus vir cuius eſt nomen domini ſpes eius: et non reſpexit in vanitates et in inſanias falſas. Multa feciſti tu domine deus meus: mirabilia tua et cogitationibus tuis non eſt qui ſimilis tibi. Annunciaui et locutus ſum multiplicati ſunt ſuper numerum. Sacrificium et oblationẽ noluiſti: aures autem perfeciſti michi Holocauſtum et pro peccato non poſtulaſti: tunc dixi ecce venio In capite libri ſcriptum eſt de me vt facerem voluntatem tuam deus meus

Poſui et legem tuam in medio cordis mei Annũciaui iuſticiã tuaz in eccleſia magna ecce labia mea nõ prohibebo dñe ſciſti Iuſticiã tuã non abſcondi in corde meo veritatem tuã et ſalutare tuũ dixi. Nõ abſcondi miam tuam et veritatẽ tuam a conſilio multo Tu autẽ dñe ne longe facias miſerationes tuas a me mĩa tua ꝛ veritas tua ſemper ſuſceperunt me Quoniam circundederunt me mala quoꝛũ non ẽ numerus cõprehenderunt me iniquitates mee: et non potui vt viderem. Multiplicate ſunt ſuper capillos capitis mei: et coꝛ meum dereliquit me Complaceat tibi domine vt eruas me dñe ad adiuuandum me reſpice Confundantur et reuereantur ſimul qui querunt animaz meã vt auferant eam Conuertantur retroꝛſum ꝛ reuereantur qui volunt michi mala Re rant confeſtim cõfuſionez ſuaz qui dicũt michi euge euge Exultent et letentur ſuper te omnes querẽtes te et dicant ſẽper magnificetur dñs qui diligũt ſalutare tuuz Ego autem mendicus ſum et pauper dominus ſolicitus eſt mei. Adiutoꝛ meus et protectoꝛ meus tu es deus meus ne tar-

dauerís Requiem eternam dona eis do:
mine:et lux perpetua luceat eis.ãn. Com
placeat tibi domine Vt eruas me domine
ad adiuuandum me respice.ãn. Sana
domine Psalmus

Beatus qui intelligit ſuꝑ egenuz et
pauperē:ĩ die mala liberabit eū do:
minus Dñs cõſeruet eū et viuificet euz
et beatū faciat euz in terra:⁊ nõ tradat eū
in animā inimicorum ei⁹ Dñs opē ferat
illi ſuꝑ lectū doloris eius: Vniuerſū ſtra:
tuz eius Verſaſti ĩ infirmitate eius Ego
dixi dñe miſerere mei ſana animā meā qꝛ
peccaui tibi Inimici mei dixerunt mala
michi: quando moꝛietur et peribit nomen
eius Et ſi ingrediebatur Vt videret va:
na loquebatur: coꝛ eius congregabit iniq
tatem ſibi Egrediebatur foras et loque:
batur in idipſum Aduerſum me ſuſurra
bant omnes inimici mei: aduerſum me co
gitabāt mala michi Verbū iniquū cõſti
tuerūt aduerſū me:nūquid qui dormit nõ
adiiciet Vt reſurgat Eteniz homo pacis
mee ĩ quo ſperaui qui edebat panes meos.
magnificauit ſuper me ſupplantationem
Tu autē dñe miſerere mei ⁊ reſuſcita me

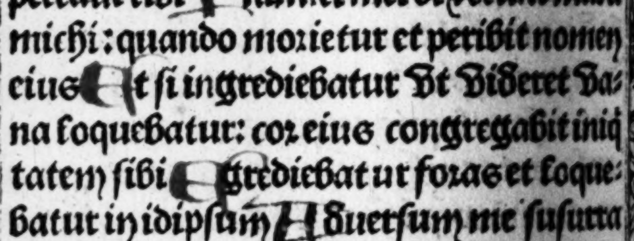

et retribuam eis. In hoc cognoui qm̄ voluiſti me: qm̄ non gaudebit inimicus me⁹ ſuper me. Me aūt propter inocentiā ſuſcepiſti et cōfirmaſti me: in cōſpectu tuo ineternum. Bn̄dictus dn̄s deus iſrael: a ſeculo et in ſeculum fiat fiat. Requiē eternam dona eis domine et lux perpetua luceat eis. ān. Sana domine animam meā quia peccaui tibi. ā. Sitiuit Ps.

Quemadmoduꝫ deſiderat ceruus ad fontes aquarum: ita deſiderat anima mea ad te deus. Sitiuit anima mea ad deum fontem viuum: quando veniam et apparebo ante faciem dei. Fuerunt michi lachryme mee panes die ac nocte: dum dicitur michi quotidie Ubi eſt deus tuus. Hec recordatus ſum et effudi in me animam meam: quoniam trāſibo in locum tabernaculi admirabilis uſqꝫ ad domum dei. In voce exultationis et confeſſionis: ſonus epulantis. Quare triſtis es anima me et quare conturbas me. Spera in deo quoniaꝫ adhuc confitebor illi ſalutare vultus mei et deus me⁹. Ad meipſū aīa mea cōturbata ē: propterea memor ero tui de terra iordanis

et hermonii a mõte modico Abyſſꝰ abyſſuz inuocat in voce catharactarũ tuaruz. Omnia excelſa tua et fluctus tui ſuper me tranſierunt In die mãdauit dñs miſericordiam ſuam et nocte canticum eius. Apud me oratio deo vite mee dicaz deo ſuſceptor meus es Quare oblitus es mei et quare contriſtatus incedo dum affligit me inimicus Dũ confringũtur oſſa mea exprobrauerũt michi qui tribulant me inimici mei Dum dicũt michi per ſingulos dies vbi eſt deus tuus. Quare triſtis es anima mea et quare conturbas me Spera in deo quoniã adhuc confitebor illi:ſa ſalutare vultus mei et deus meus. ã. Sitiuit aĩa mea ad deũ fontẽ viuũ quando veniã ⁊ apparebo ante faciẽ dñi. Requiẽ eternaz dona eis dñe. Et lux perpetua luceat eis. Pater noſter. Et ne

Lectio. ix

Spiritus meus attenuabitur dies mei breuiabũtur et ſolũ michi ſupereſt ſepulchrũ. Non peccaui et in amaritudinibus moratur oculus meus. Libera me dñe ⁊ pone me iuxta te: ⁊ cuiuſuis manus pugnet contra me. Dies mei tranſierũt cogitationes mee diſſipate ſũt torquẽ

tes cor meū. Noctem verterūt in diem et rurſum poſt tenebras ſpero lucem. Si ſuſtinuero infernus domus mea eſt: ⁊ in tenebris ſtraui lectulū meū Putredini dixi Pater meꝰ es mater mea et ſoror mea vermibus. Ubi eſt ergo nūc preſtolatio mea: et patientia mea tu es dn̄e deus meus. ℟. Peccantē me quotidie et nō me penitentez timor mortis cōturbat me. Qr in inferno nulla eſt redēptio miſerere mei deus et ſalua me. ℣. Deus in nomine tuo ſaluuz me fac et in virtute tua libera me. Qr in inferno nulla eſt redemptio Lec. viii.

Pelli mee conſūptis carnibus adheſit os meum et derelicta ſunt tantū modo labia circa dentes meos. Miſeremini miſeremini mei ſaltem vos amici mei: quia manus dn̄i tetigit me. Quare ꝑſequimini me ſicut deus ⁊ carnibus meis ſaturamini? Quis michi tribuat vt ſcribantur ſermōes mei? Quis michi det vt exarentur in libro ſtillo ferreo aut plūbi lamina vel celte ſculpantur in ſilice? Scio enim ꝙ redemptor meus viuit ⁊ in nouiſſimo die de terra ſurrecturus ſū. Et rurſum circundabor pelle mea et in carne

mea videbo deum ſaluatorem meū. Quē viſurus ſum ego ipſe et oculi mei conſpectuti ſunt et non alius. Repoſita eſt hec ſpes mea in ſinu meo. ℟. Requiem eternā dona eis domīe et lux perpetua luceat eis. Qui lazarum reſuſcitaſti a monumento fetidum tu eis domine dona requiem. Et lux perpetua. ⁊c.

Lectio nona

Quare de vulua eduxiſti me qui vtinam cōſumptus eſſē ne oculus me videret. Fuiſſem quaſi non eſſem de vtero tranſlatus ad tumulum. Nūquid non paucitas dierū meorū finietur breui? Dimitte ergo me dn̄e vt plangam paululū dolorē meū anteq̄ vadaz et non reuertar ad terrā tenebroſam ⁊ opertā mortis caligine. Terrā miſerie et tenebrarū vbi vmbra mortis ⁊ nullus ordo ſed ſēpitern⁹ horror inhabitans. ℟. Libera me dn̄e de morte eterna in die illa tremenda. Qn̄ celi mouendi ſunt et terra. Dum veneris iudicare ſeculum per ignē. Dies illa dies ire calamitatꝭ ⁊ miſerie dies magna ⁊ amara valde. Quando celi mouēdi ſunt et terra. Dū veneris iudicare. ⁊c. Nunc criſte petimus miſerere queſumus qui veniſti redimere

perditos noli damnare redemptos. Libera me domine de viis inferni qui portas ereas confregiſti et viſitaſti infernum et dediſti eis lumen vt viderent te. Qui erant in penis tenebrarum. Clamantes ꝛ dicentes aduenisti redemptor noſter. Qui erant in penis tenebrarum. ꝟſus. Requieſcant in pace. Amen. an̄. Exultabunt domino. p̄s. Miſerere mei deus ſecundū magnam miſericordiam tuam. an̄. Exultabunt domino oſſa humiliata. an̄. Exaudi domine.

L Pſalmus

Te decet hymnus deus in ſyon: ꝛ tibi reddetur votū in hieruſalē. Exaudi orationē meam ad te omnis caro veniet. Verba iniquoruz preualuerūt ſuper nos: et impietatibus noſtris tu propiciaberis. Beatus quem elegiſti et aſſūpſiſti inhabitabit i atriis tuis. Replebimur in bonis domus tue ſctm̄ eſt templū tuū mirabile in eq̄tate. Exaudi nos deus ſalutaris noſter ſpes oīm finiū terre ꝛ in mari lō ge. Preparās mōtes in ꝟtute tua accinctus potētia qui cōturbas ꝓfundū maris ſonū fluctuū eius. Turbabūtur gētes ꝛ timebunt qui habitant terminos a ſignis

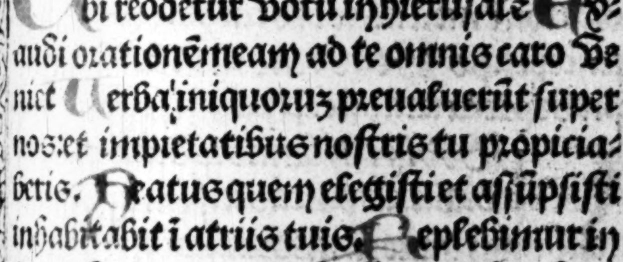

tuis: exitus matutini ⁊ veſpere delectabis. Viſitaſti terram et inebriaſti eā multiplicaſti locupletare eā. Flumen dei repletū eſt aquis: paraſti cibū illorū quoniam ita eſt preparatio eius. Riuos eius iebrians multiplica genimina eius in ſtillicidiis letabitur germinans. Benedices corone anni benignitatis tue et campi tui replebuntur vbertatē. Pingueſcent ſpecioſa deſerti: ⁊ exultatione colles accingētur. Induti ſunt arietes ouiū et valles abundabūt frumento clamabunt etenim hymnū dicēt. Requiē. ān. Exaudi dñe orationē meā ad te oīs caro veniet. ā. Me ſuſcepit. ps Deus deus me⁹. ā. Me ſuſcepit dextera tua dñe. A porta īferi ps

Ego dixi in dimidio dierū meorū: vadā ad portas inferi. Queſiui reſiduum annorū meorum: dixi non videbo dñm deū in terra viuentiū. Non aſpiciam hominē vltra: et habitatorē quietis. Generatio mea ablata eſt et conuoluta eſt a me quaſi tabernaculū paſtoꝝ. Preciſa eſt velut a texēte vita mea dū adhuc orditer ſuccidit me de mane vſq₃ ad veſperā finies me. Sperabā vſq₃ ad mane qua

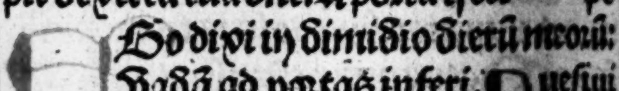

ſi leo ſic contriuit oĩa oſſa mea De mane vſqꝫ ad veſperaꝫ finies me ſicut pullus hyrundinis ſic clamabo meditabor vt columba Attenuati ſunt oculi mei ſuſpicientes in excelſo Dñe vim patior reſponde pro me: quid dicam aut quid reſpõdebit michi cum ipſe fecerim Recogitabo tibi oẽs annos meos in amaritudine aĩe mee. Dñe ſi ſic viuitur et in talibus vita ſpiritus mei corripies me et viuificabis me ecce in pace amaritudo mea amariſſima. Tu autem eruiſti aĩam meã vt nõ periret: proiecisti poſt tergũ tuũ omĩa peccata mea Qꝛ non infernus confitebitur tibi neqꝫ mors laudabit te nõ expectabũt qui deſcendũt in lacũ veritatem tuã Viuẽs viuens ipſe confitebitur tibi: ſicut et ego hodie pater filiis notam faciet veritateꝫ tuam Dñe ſaluũ me fac: et pſalmos noſtros cantabimus cũctis diebus vite noſtre in domo dñi. ã. A porta inferi erue domine animã eius. ãn. Oĩs ſpiritus. pſ. Laudate dñm de celis. ãn. Omnis ſpiritus laudet dñm. ℣. Requiem. Et lux ãn. Ego ſum. pſ. Benedictus dñs. ãn. Ego ſum reſurrectio et vita qui credit in

me etiam ſi mortuus fuerit viuet et omnis qui viuit et credit in me nõ morietur in eternum. Kyrieleyſõ. Chriſte el'. Kyrie el'. Pater noſter. Et ne nos ps.

Exultabo te dñe quoniam ſuſcepiſti me: nec delectaſti inimicos meos ſuper me. Dñe deus clamaui ad te ⁊ ſanaſti me. Dñe eduxiſti ab inferno animã meã: ſaluaſti me a deſcendẽtibus in lacũ. Pſallite dño ſancti eius ⁊ cõfitemini memorie ſãctificationis eius. Qm̃ ira in indignatione ei⁹ et vita volũtate eius. Ad veſperũ demorabit̃ flet⁹ ⁊ ad matutinũ leticia. Ego aũt dixi in abundãtia mea: nõ mouebor in eternũ. Dñe in volũtate tua p̄ſtitiſti decori meo ꝟtutẽ. Auertiſti faciẽ tuã a me et factus ſũ cõturbatus. Ad te dñe clamabo et ad deũ meum deprecabo. Que vtilitas in ſanguine meo dũ deſcẽdo in corruptionẽ. Nũquid cõfitebitur tibi puluis aut annunciabit veritatem tuã. Audiuit dñs et miſertus eſt mei: dominus fact⁹ eſt adiutor me⁹. Cõuertiſti plãctum meum in gaudium michi concidiſti ſaccum meum et circundediſti me leticia. Et cantet tibi gloria mea: ⁊ non cõpũgar

dñe deus me⁹ ineternũ cõfitebor tibi Requiem eternam dona eis dñe. Et lux perpetua luceat eis. A porta inferi. Erue dñe animas eorum. Credo Videre bona dñi. In terra Viuentiũ Oremus

Deus cui propriũ eſt miſereri ſemper et parcere: ꝓpiciare aĩabus famulorꝝ famularũqꝫ tuarꝝ: ꝛ oĩa eorꝝ pctã dimitte: Vt mortis Vinculis abſoluti trãſire mereatur ad Vitã. Qui Oratio.

Omnipotẽs ſempiterne deus cui nũq̃ ſine ſpe miſericordie ſupplicatur anime famuli tui Vel famule tue. N. Vt qui de hac Vita in tui nominis confeſſione deceſſit ſanctorꝝ tuorum numero facias aggregari. Per dñm

Deus cuius mĩe non eſt numerus: ſuſcipe pro animab⁹ famulorꝝ tuorum pontificũ preces noſtras et lucis eis felicie que regionẽ in ſanctorũ tuorũ ſocietate concede Per dñm Oratio.

Inclina domine autem tuã ad preces noſtras quibus miſericordiam tuam ſupplices deprecantur: Vt animas famulorꝝ famularumqꝫ tuarũ quas de hoc ſeculo migrare iuſſiſti ĩ pacis ac lucis

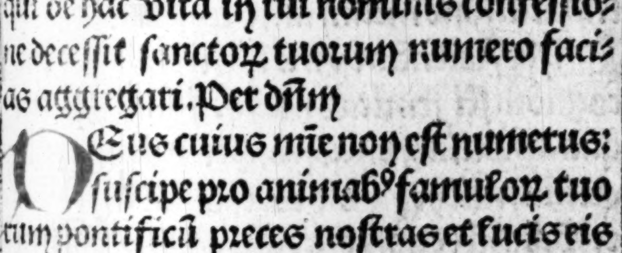

regione constituas et sanctorū tuoruꝫ iubeas esse consortes. Per dominū.

Animabus quesumus dn̄e omniū fideliū defunctorū oratio proficiat supplicantiū: Vt eas ⁊ a peccatis omnibus exuas: et tue redēptionis facias esse participes. Qui cum deo patre. Requiescant in pace. Amen.

In feriis inter festū animarū ⁊ pascha.

Voce mea ad dn̄m clamaui: Voce mea ad dn̄m deprecatus sum. Effundo in conspectu eius orationē meā et tribulationē meam ante ipsū pronuncio. In deficiendo ex me spiritū meum ⁊ tu cognouisti semitas meas. In via hac qua ambulabam absconderūt superbi laqueum michi. Considerabā ad dexteraꝫ et videbā et non erat qui cognosceret me. Periit fuga a me et non est qui requirat animā meam. Clamaui ad te domine dixi tu es spes mea: portio mea in terra viuentiū. Intende ad deprecationē meā: qꝛ humiliatus sum nimis. Libera me a persequentibus me quia confortati sūt super me. Educ de custodia aīam meam ad cō-

fitendum nomini tuo: me expectant iuſti donec retribuas michi

SAncte et indiuidue: trinitati ieſu criſti crucifixi humanitati glorioſe marie virgini ſit ſempiterna gloria ab oī creatura ꝑ infinita ſeculoꝝ ſecula. am̄

Benedictum ſit dulce nomen dn̄i noſtri ieſu criſti et glorioſe virginis marie matris eius ineternum et vltra. amē. Nos cū ꝓle pia benedicat ꝟgo maria. Mundi ſaluator ſit nobis auxiliator. Et anime omniū fideliū defunctoꝝ per miam dei ī pace requieſcāt. Amen Da veniam cunctis deus hic et vbiqꝫ ſepultis vt ſint in req̇e ꝓpter tua vulnera quinqꝫ. Amen.

¶ Sit laus deo: pax viuis: requiē defūctis. Amen

Oratio.

DOmine ieſu chriſte ſalus et liberatio fidelium animarū qui non veniſti animas perdere ſed ſaluare et dare aīmam tuam in redēptionē pro multis immenſā clementiam tuam ac ineffabilem miam tuam humiliter imploramus: vt animas omniū fidelium defunctorum ī penis purgatorii cruciata e miſericorditer reſpicere digneris: et que iuſte ꝑ peccatis

affliguntur tua benigniſſima pietate liberentur. ſubueniatqꝫ illis tua mīa quas tuo precioſiſſimo ſanguine redemiſti. Et per merita beatiſſime glorioſiſſime ſemꝑqꝫ virginis dei genitricis marie et omnium ſanctorū et ſanctarum eas ab inferorum cruciatibus liberare ⁊ inter aīas ſanctorum tuorum collocare digneris. Veſte quoqꝫ immortalitatis indui ⁊ paradiſi amenitate cōfoueri iubeas. Qui cū patre. ⁊c.

Pater noſter. Aue maria.

Hic incipiunt cōmendationes aīaruꝫ.

Beati immaculati in via: qui ambulant in lege dn̄i. Beati qui ſcrutantur teſtimonia eius: in toto corde exquirunt eam. Non enim qui operantur iniquitatē in viis eius ambulauerūt. Tu mādaſti mādata tua cuſtodiri nimiſ. Utinā dirigantur vie mee: ad cuſtodiendas iuſtificationes tuas. Tunc non confundar cū perſpexero in omnibus mādatis tuis. Cōfitebor tibi in directione cordis in eo ꝙ didici iudicia iuſticie tue. Iuſtificationes tuas cuſtodiam: non me derelinquas vſqꝫ quaqꝫ. In quo corrigit adoleſcentior viaꝫ ſuā: in cuſtodiēdo ſermones tuos. In

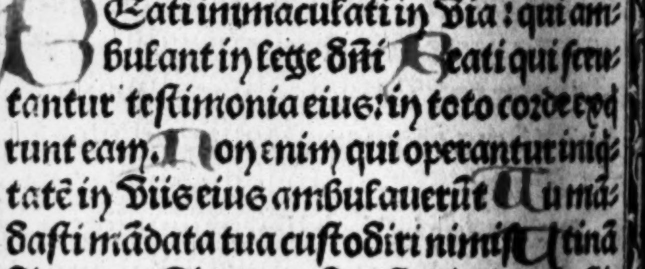

toto corde meo exqͥſiui te: ne repellas me a
mādat̄ tuis In corde meo abſcōdi eloqͣ
tua Vt non peccē tibi Benedictus es dn̄e
doce me iuſtificationes tuas. In labiis
meis pronūciaui: oīa iudicia oris tui In
via teſtimoniorū tuorū delectatus ſum:
ſicut in omnibus diuitiis In mandatis
tuis exercebor: et conſiderabo vias ſuas.
In iuſtificationibꝰ tuis meditabor: non
obliuiſcar ſermones tuos.

Retribue ſeruo tuo viuifica me ꝛ cu
ſtodiaꝫ ſermones tuos Reuela o
culos meos: et cōſiderabo mirabilia de le
ge tua Incola ego ſum in terra nō abſcō
das a me mādata tua Concupiuit anima
mea deſiderare iuſtificatōes tuas ī oī tp̄e
Increpaſti ſuꝑbos maledicti q̄ declināt
a mādatis tuis Aufer a me approbriū ꝛ
cōtemptū qꝛ teſtimonia tua exqͥſiui Etēi
ſederūt principes et aduerſus me loquebā
tur: ſeruus auteꝫ tuus exercebatur in iu
ſtificationibus tuis Nam et teſtimonia
tua meditatio mea ē et cōſiliū meū iuſtifi
cationes tue Adheſit pauimento anima
mea viuifica me ſecundum verbum tu
um Vias meas annunciaui et exaudiſti

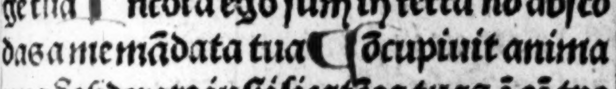

me: doce me iuſtificationes tuas: Viam iuſtificationum tuaꝝ inſtrue me: et exercebor in mirabilibus tuis Dormitauit anima mea pre tedio: confirma me in verbis tuis Viam iniquitatis amoue a me et de lege tua miſerere mei Viam veritatis elegi: iudicia tua non ſum oblitus Adheſit teſtimoniis tuis domine noli me cõfũdere Viam mandatorum tuoruz cucurri cum dilataſti cor meum.

Legem pone michi domine iuſtificationum tuaꝝ: et exquirā eā ſep Da michi intellectū et ſcrutabor legē tuam et cuſtodiam illam in toto corde meo Deduc me in ſemita mandatorū tuoruz ipſam volui. Inclina cor meū in teſtimonia tua: et nō in auariciā Auerte oculos meos ne videāt vanitatē in via tua viuifica me Statue ſeruo tuo eloquiū tuum in timore tuo Amputa opprobriū meū quod ſpicatus ſum: quia iudicia tua iocunda Ecce concupiui mandata tua in equitate tua viuifica me Et veniat ſuper me mia tua domine ſalutare tuū ſecundum eloquiū tuum Et reſpōdebo exprobrantibus michi verbum: quia ſperaui in

ſermonibus tuis. Et ne auferas de ore meo verbum veritatis vſquequaqz quia in iudiciis tuis ſuper ſperaui. Et cuſtodiam legem tuam ſemper in ſeculum: et in ſeculum ſeculi. Et ambulabaz in latitudine: quia mandata tua exquiſiui. Et loquebar de teſtimoniis tuis in cōſpectu regum et non confundebar. Et meditabar in mandatis tuis que dilexi. Et leuaui manus meas ad mandata tua q̄ dilexi et exercebor in iuſtificationibus tuis.

Memor eſto verbi tui ſeruo tuo: in quo ſpem michi dediſti. Hec me cōſolata eſt in humilitate mea: quia eloquium tuum viuificauit me. Superbi iniq̄ agebant vſqzquaqz: a lege autem tua nō declinaui. Memor fui iudiciorum tuoruz a ſeculo domine: et conſolatus ſum. Defectio tenuit me: ꝓ peccatoribus derelinquētibus legem tuā. Cantabiles michi erāt iuſtificationes tue: in loco peregrinationis mee. Memor fui nocte nōis tui domine: et cuſtodiam legem tuam. Hec facta eſt michi: quia iuſtificationes tuas exquiſiui. Porcio mea domine dixi cuſtodire legem tuam. Deprecatus ſum faciem

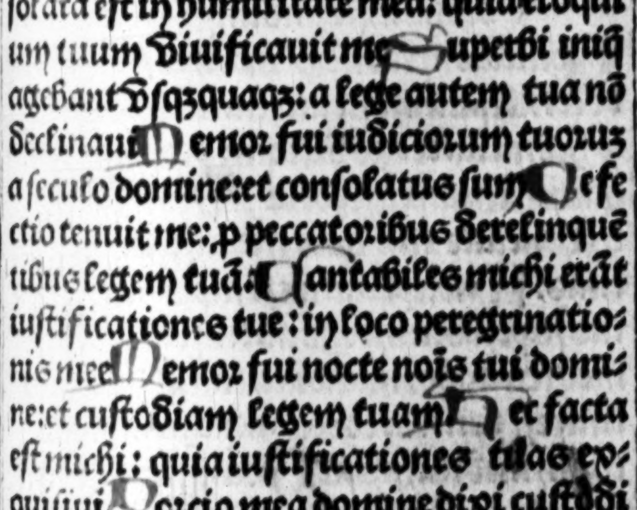

tuam in toto corde meo miſerere mei ſecūdum eloquium tuum. Cogitaui vias meas et conuerti pedes meos: in teſtimonia tua. Paratus ſum et non ſum turbatus. Vt cuſtodiam mandata tua Funes peccatorum circumplexi ſunt me: ⁊ legem tuaʒ non ſum oblitus Media nocte ſurgebam ad confitenduʒ tibi: ſuper iudicia iuſtificationis tue Particeps ego ſū omnium timentiuʒ te et cuſtodientium mandata tua Miſericordia tua domine plena eſt terra iuſtificatões tuas doce me

Bonitatem feciſti cum ſeruo tuo domine: ſecundum verbum tuuʒ Bonitatem et diſciplinam et ſcientiam: doce me quia mandata tua credidi Priuſq̄ humiliarer ego deliqui: propterea eloquium tuum cuſtodiui Bonus es tu: ⁊ in bonitate tua doce me iuſtificationes tuas. Multiplicata eſt ſuper me iniquitas ſuperborum: ego autem in toto corde meo ſcrutabor mandata tua Coagulatum eſt ſicut lac cor eorum: ego vero legeʒ tuam meditatus ſū Bonum michi quia humiliaſti me vt diſcam iuſtificationes tuas: Bonum michi lex oris tui: ſuper

milia auri et argenti. Manus tue fecerunt me et plasmauerunt me: da michi intellectum vt discam mandata tua Qui timent te videbūt me et letabuntur: quia in verba tua supersperaui Cognoui domine quia equitas iudicia tua et in veritate tua humiliasti me. Fiat misericordia tua vt consoletur me: secundum eloquium tuum seruo tuo Veniant michi miserationes tuas & viuam: quia lex tua meditatio mea est. Confundantur superbi quia iniuste iniquitatez fecerunt in me: ego autem excercebor in mandatis tuis. Conuertantur michi timentes te: et qui nouerunt testimonia tua Fiat cor meuz immaculatum in iustificationibus tuis vt non confundar

Defecit in salutari tuo anima mea et in verbum tuū supersperaui Defecerunt oculi mei in eloquium tuuz dicētes quando consolaberis me. Quia factus sum sicut vter in pruina: iustificationes tuas non sum oblitus Quot sunt dies serui tui quando facies de persequentibus me iudiciū Narrauerūt michi iniqui fabulationes: sed non vt lex tua Omnia

mandata tua Veritas: iniqui pſecuti ſunt me adiuua me Paulominus conſumauerunt me in terra ego autem non dereliqui mandata tua Secundum miſericordiam tuam Viuifica me et cuſtodiam teſtimonia oris tui.

In eternum domine: Verbũ tuũ permanet in celo. In generatione et generationem Veritas tua: fundaſti terram et permanet. Ordinatione tua perſeuerat dies quoniam omnia ſeruiunt tibi. Niſi ꝙ lex tua meditatio mea eſt: tunc forte periſſẽ in humilitate mea In eternum non obliuiſcar iuſtificatiões tuas: quia in ipſis Viuificaſti me Tuus ſu ego ſaluum me fac: quia iuſtificationes tuas exquiſiui Me expectauerunt peccatores Vt perderent me: teſtimonia tua intellexi. Omnis conſummationis Vidi finem: latum mandatum tuũ nimis.

Quomodo dilexi legem tuaz domine tota die meditatio mea eſt Super inimicos meos prudentem me feciſti mandato tuo quia in eternum michi eſt Super omnes docentes me intellexi: ꝗ teſtimonia tua meditatio mea eſt Sup

ſenes intellexi quia mandata tua queſiui Ab omni via mala prohibui pedes meos vt cuſtodiam verba tua Iudiciis tuis non declinaui quia tu legez poſuiſti michi Quaz dulcia faucibus meis eloquia tua ſuper mel ori meo A mandatis tuis intellexi: propterea odiui omnem viam iniquitatis

Lucerna pedibus meis verbum tuum et lumen ſemitis meis Iuraui et ſtatui cuſtodire: iudicia iuſticie tue. Humiliatus vſquequaqz domine viuifica me ſecundum verbum tuum Volūtaria oris mei bn̄placita fac domine ⁊ iudicia tua doce me. Anima mea in manibus meis ſemper et legem tuam non ſum oblitus Poſuerūt peccatores laqueū michi et de mandatis tuis non erraui Hereditate acqueſiui teſtimonia tua ineternū quia exultatio cordis mei ſunt Inclinaui cor meum ad faciendas iuſtificatiões tuas ineternum: p̄pter retributionem

Iniquos odio habui et legem tuam dilexi Adiutor et ſuſceptor meus es tu: et in verbum tuum ſuper ſperaui. Declinate ad me maligni: et ſcrutabor

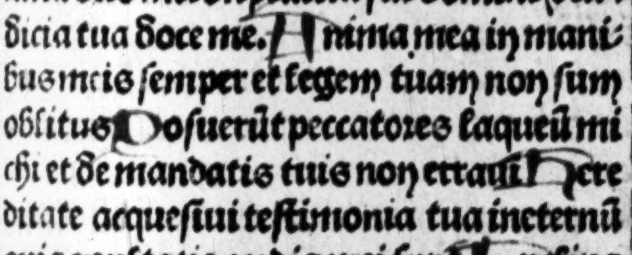

mandata dei mei. Suſcipe me ſecundum eloquium tuum et viuam et non confundas me ab expectatiõe mea. Adiuua me et ſaluus ero et meditabor in iuſtificationibus tuis ſemper. Spreuiſti omnes diſcedentes a iudiciis tuis: quia iniuſta cogitatio eorum. Preuaricantes reputaui oēs peccatores terre ideo dilexi teſtimoīa tua. Confige timore tuo carnes meas: a iudiciis enī tuis timui. Feci iudicium ꝛ iuſticiā: non tradas me calumniantibus me. Suſcipe ſeruum tuum in bonū: nõ calumniantur me ſuperbi. Oculi mei defecerunt in ſalutare tuum: et in eloquium iuſticie tue. Fac cum ſeruo tuo ſecunduꝫ miſericordiam tuam: et iuſtificatiões tuas doce me. Seruus tuus ſum ego da michi intellectum: vt ſciam teſtimonia tua Tempus faciendi domine: diſſipauerūt legeꝫ tuaꝫ. Ideo dilexi mandata tua ſuper aurum et topazion. Propterea ad omnia mandata tua dirigebar: et omnem viam iniquam odio habui.

Mirabilia teſtimonia tua domine ideo ſcrutata eſt ea anima mea. Declaratio ſermonuꝫ tuorum illuminat

et intellectū dat paruulis Os meū aperui
et attraxi ſpiritū quia mādata tua de
ſiderabā Aſpice in me miſerere mei: ſecun
dū iudiciū diligentiū nomē tuum Greſ
ſus meos dirige ſeundū eloquiū tuū & nō
dominetur mei omīs iniuſticia Redime
me a calumniis hominū: Ut cuſtodiā mā
data tua. Faciē tuā illumina ſuper ſeruum
tuum: et doce me iuſtificationes tu
as Exitus aquarum deduxerunt oculi
mei: quia non cuſtodierūt legem tuā Iu
ſtus es domine: et rectum iudicium tuuz
Mandaſti iuſticiā teſtimonia tua: et ve
ritatem tuam nimis. Tabeſcere me fecit
zelus meus: quia obliti ſunt verba tua ii
mici mei. Ignitū eloquiū tuū vehemen
ter: et ſeruus tuus dilexit illud. Adoleſſcentulus
ſum ego et contemptus iuſtifi
cationes tuas non ſuz oblitus Iuſticia
tua iuſticia ineternuz: et lex tua veritas
Tribulatio et anguſtia inuenerunt me:
mandata tua meditatio mea ē Equitas
teſtimonia tua ineternum: intellectuz da
michi et viuam.

Clamaui in toto corde meo exaudi
me domine: iuſtificationes tuas requiraz

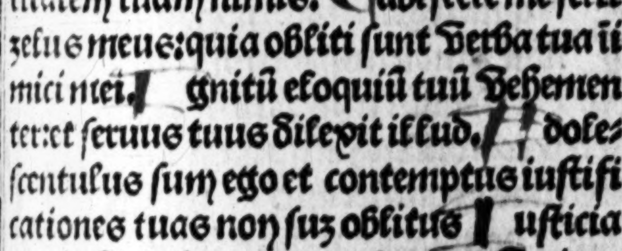

Clamaui ad te ſaluum me fac: Vt cuſtodiam mãdata tua Preueni i maturitate et clamaui quia in verba tua ſuperſperaui. Preuenerunt oculi mei ad te diluculo vt meditarer eloquia tua Vocem meam audi ſecundum miſericordiam tuam domine et ſecundum iudicium tuum viuifica me. Appropinquauerunt perſequentes me iniquitati a lege autem tua longe facti ſunt. Prope es tu domine et omnes vie tue veritas. Inicio cognoui de teſtimoniis tuis: quia ineternũ fundaſti ea

Vide humilitatem meã et eripe me: quia legem tuam non ſum oblitus Iudica iudicium meum et redime me: propter eloquiũ tum viuifica me. Longe a peccatoribus ſalus quia iuſtificationes tuas exquiſierunt Miſericordie tue multe domine: ſecundum iudicium tuuz viuifica me. Multi qui perſequũtur me et tribulant me a teſtimoniis tuis non declinaui Vidi preuaricantes et tabeſcebam quia eloquia tua non cuſtodierunt. Vide quoniam mandata tua dilexi domine ī miſericordia tua viuifica me Principium verborum tuoruz veritas: ineter

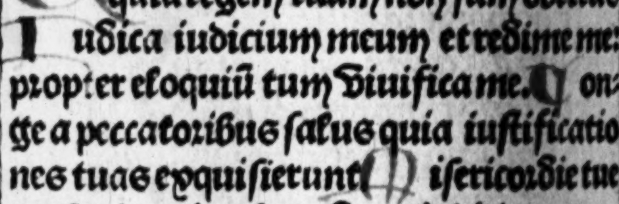

num omnia iudicia iuſticie tue.

Principes perſecuti ſunt me gratis: et a ꝟbis tuis formidauit cor meum. Letabor ego ſuper eloquia tua ſicut qui inuenit ſpolia multa. Iniquitatem odio habui et abhominatus ſum: legem autem tuam dilexi. Septies in die laudem dixi tibi ſuper iudicia iuſticie tue. Pax multa diligentibus legem tuam: ⁊ non eſt illis ſcandalum. Expectabam ſalutare tuum domine: ⁊ mandata tua dilexi. Cuſtodiuit anima mea teſtimonia tua et dilexit ea vehementer. Seruaui mandata tua ⁊ teſtimonia tua quia omnes vie tue in conſpectu tuo. Appropinquet deprecatio mea in conſpectu tuo domine iuxta eloquiū tuum da michi intellectum. Intret poſtulatio mea in conſpectu tuo ſecundum eloquium tuum eripe me. Eructabunt labia mea hymnum cum docueris me iuſtificationes tuas.

Pronunciabit lingua mea eloquiū tuū: quia omnia mandata tua equitas. Fiat manus tua Vt ſaluet me quoniam mandata tua elegi. Concupiui ſalutare tuuz domine et lex tua meditatio mea eſt. Ni

uet an̄ia mea et laudabit te et iudicia tua adiuuabunt me. Erraui ſicut oues que periit quere ſeruum tuū domine quia mādata tua non ſum oblitus. Requiem eternam dona eis domine. Et lux perpetua luceat eis. Kyri eleyſon. Chriſte eleyſon. Kyri eleyſon. Pater noſter. Aue maria Et ne nos.

Pſalmus

Domine probaſti me ⁊ cognouiſti me: tu cognouiſti ſeſſionem meam: et reſurrectionem meam. Intellexiſti cogitationes meas de longe: ſemitā meam: et funiculum meum inueſtigaſti. Et omnes vias meas preuidiſti: quia non eſt ſermo in lingua mea. Ecce domine tu cognouiſti omnia nouiſſima et antiqua: tu formaſti me et poſuiſti me ſuper me manum tuam. Mirabilis facta eſt ſcientia tua ex me: confortata eſt et non potero ad eam. Quo ibo a ſpiritu tuo ⁊ quo a facie tua fugiam. Si aſcendero in celum tu illic es: ſi deſcendero in infernum ades. Si ſumpſero penas meas diluculo et habitauero in extremis maris. Et enim illic manus tua deducet me et tenebit me dextera tua. Et dixit forſitan te

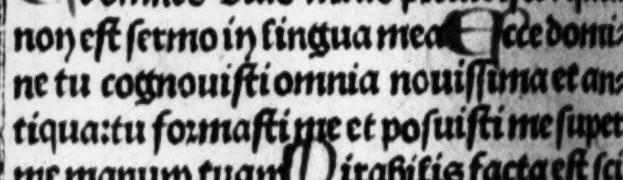

nebre conculcabunt me: et nox illuminatio mea in deliciis meis Quia tenebre nō obſcurabuntur a te: et nox ſicut dies illuminabitur ſicut tenebre eius: ita et lumen eius Quia tu poſſediſti renes meos ſuſcepiſti me de Vtero matris mee Confitebor tibi quia terribiliter magnificatus es: mirabilia opera tua et anima mea cognoſcet nimis. Non eſt occultatum os meum a te quod feciſti in occulto: et ſubſtantia mea in inferioribus terre. Imperfectum meum Viderunt oculi mei: et in libro tuo omnes ſcribentur dies formabuntur et nemo in eis Michi autem nimis honorati ſunt amici tui deus: nimis confortatus eſt principatus eorum Dinumerabo eos et ſuper arenam multiplicabuntur exurrexi et adhuc ſum tecum.

Si occideris deus peccatores: Viri ſanguinum declinate a me Quia dicitis in cogitatione accipiant in Vanitate ciuitates ſuas Nonne q̄ oderunt te domine oderam et ſuper inimicos tuos tabeſcebam.

Perfecto odio oderā illos: inimici facti ſūt michi Proba me de⁹ et ſcito cor meū interroga me ꝛ cognoſce ſemitas meas.

Et vide ſi via iniquitatis in me eſt: et deduc me in via eterna. Requiem eternã dona eis domine: et lux ꝑpetua luceat eis. A porta inferi. Erue domine animas eorum. Credo videre bona domini In terra viuentium. Domine exaudi orationem meam. Et clamor meus ad te veniat.

Oratio.

Tibi domine commendamus animam famuli tui. N. et animas famulorum famularumqȝ tuarum Ut defuncti ſeculo tibi viuant et que per fragilitatez mundane conuerſationis peccata admiſerunt tua venia miſericordiſſime pictatis abſterge. Per chriſtum. Requieſcant in pace. Amen.

Avete omnes anime fideles quatũ corpora hic et vbiqȝ requieſcant i pulvere. Jeſus qui nos redemit ſuo precioſiſſimo ſanguine dignetur vos a penis liberare et in choro ſuorũ ſanctorũ angeloꝝ collocare ibiqȝ noſtri memores ſuppliciť exorare: Ut vobis aſſociemur et vobiſcũ in celis coronemur. Per criſtum dominũ noſtrũ. Amen.

Oratio ad ſanctam crucẽ.

SAlue ſalue rex ſanctoꝝ ſpes noti ua peccatorum in hoc tanq̄ reus pendēs homo Vetus deus caducis nutās genibus. O q̄ pauper. O q̄ nudus qualis es in cruce ludus. Deriſorum totus factus ſponte tamen non coactus attrit⁹ membris omnibus

SAlue ſalue ieſu bone fatigatus in agone qui per lignum es diſtract⁹ ⁊ ad lignum es coactus expanſis ſanctis manibus in hac cruce te cruentem ⁊ diſtantum et contemptum Ut te queram me impelle et hoc meum imple velle factutus quo deſidero Ut te queram mente pura ſit hec mea prima cura non eſt labor nec grauabor ſed ſanabor et mundabor cum te cōplexus fuero. Amen.

Pſalmi de paſſione criſti

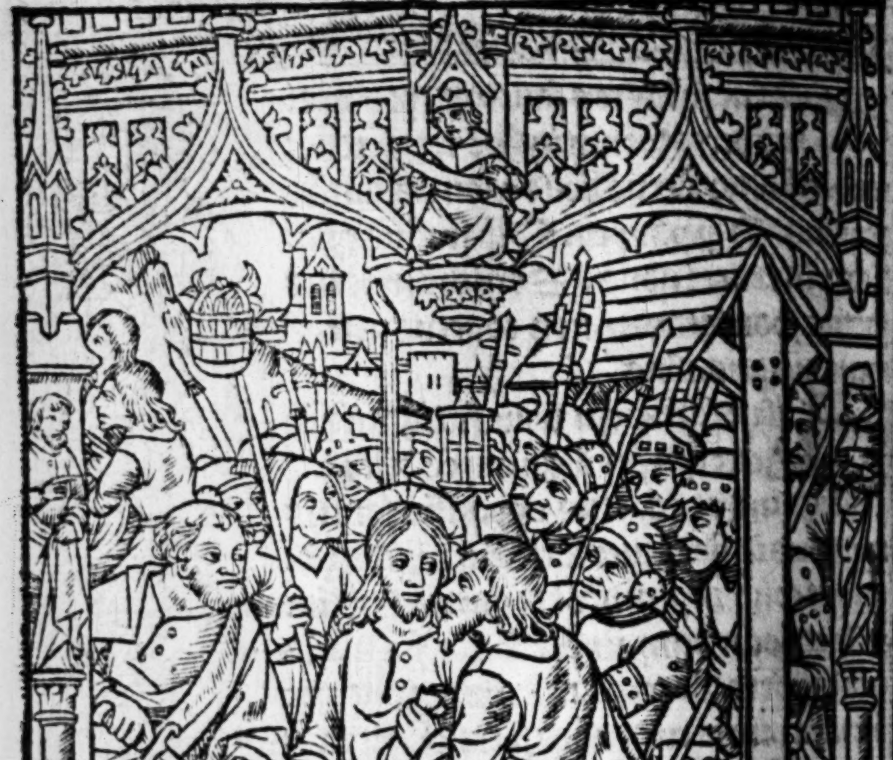

Deus deus me⁹ reſpice in me quare me dereliquiſti longe a ſalute mea Verba delictorum tuoꝝ Deus meus clamabo per diem et non exaudies et nocte et non ad inſipientiaz michi Tu autem in ſancto habitas laus iſrael in te ſperauerunt partes noſtri ſperauerunt et liberaſti eos Sed te clamauerunt et ſalui facti ſunt in te ſperauerunt et non ſunt confuſi Ego autem ſum Vermis et non homo: opprobrium hominum et abiectio plebis. Omnes Videntes me deriſerunt me locuti ſunt labiis et mouerunt caput. Sperauit in domino eripiat euz ſaluum faciat eum quoniam Vult eum Quoniam tu es qui extraxiſti me de Ventre ſpes mea ab Vberibus matris mee in te proiectus ſũ ex Vtero De Ventre matris mee deus meꝰ es tu ne diſceſſeris a me Quoniam tribulatio proxima eſt quoniam non eſt qui adiuuet Circũdederũt me Vituli multi tauri pingues obſederũt me Aperuerunt ſuper me os ſuũ ſicut leo rapiens et rugiẽs Sicut aqua effuſus ſum ⁊ diſperſa ſunt omnia oſſa mea Factũ ẽ cor meũ tanq̃ cera liqueſcens in medio Ventris mei Aruit tanq̃ teſta Virtus mea et lingua mea adheſit faucibꝰ meis ⁊ in puluerem mortis deduxiſti me Qm circun-

dederunt me canes multi conſiliū malignantium obſcedit me. Foderunt man⁹ meas et pedes meos dinumerauerunt omnia oſſa mea. Ipſi vero cōſiderauerūt et inſpexerunt me diuiſerunt ſibi veſtimenta mea et ſuper veſtem meam miſerūt ſortem. Tu autem domine ne elongaueris auxilium tuum a me ad defenſionem meam conſpice. Erue a framea deus animā meam et de manu carnis vnicā meam. Salua me ex ore leonis: et a cornib⁹ vnicornium humilitatem meam. Narrabo nomen tuum fratribus meis in medio eccleſie laudabo te. Qui timetis dominum laudate eum vniuerſum ſemen iacob glorificate eum. Timeat eum omne ſemen iſrael quoniā non ſpreuit nec deſpexit deprecationem pauperis. Nec auertit faciē ſuam a me et cum clamarem ad eum exaudiuit me. Apud te laus mea in eccleſia magna: vota mea reddam in conſpectu timentium eum. Edent pauperes et ſaturabuntur: et laudabunt dominum q̄ requirunt eum viuent corda eorum in ſeculum ſeculi. Reminiſcentur et conuertētur ad dominum vniuerſi fines terre. Et

adorabunt in conſpectu eius: Vniuerſe familie gentium. Quoniam domini eſt regnum et ipſe dominabitur gentiu⁊. Manducauerunt et adorauerunt oēs pingues terre in conſpectu eius cadēt omēs qui deſcendunt in terra⁊. Et anima mea illi viuet et ſemen meū ſeruiet ipſi. Annunciabitur domino generatio ventura et annūciabunt celi iuſticiam eius populo qui naſcetur quem fecit dominus.

Dominus regit me et nichil michi deerit: in loco paſcue ibi me collocauit. Super aquam refectionis educauit me animam meam conuertit. Reduxit me ſuper ſemitas iuſticie: propter nomen ſuum. Nam et ſi ambulauero in medio vmbre mortis: non timebo; mala quoniam tu mecum es. Virga tua et baculus tuus ipſa: me conſolata ſunt. Paraſti in conſpecta meo mēſam aduerſus eos qui tribulant me. Impinguaſti in oleo caput meū et calix meus inebrians ꝙ preclarus eſt. Et miſericordia tua ſubſequetur me omnibus diebus vite mee. Et vt inhabitem in domo domini in longitudinem dierum. Pſalmus

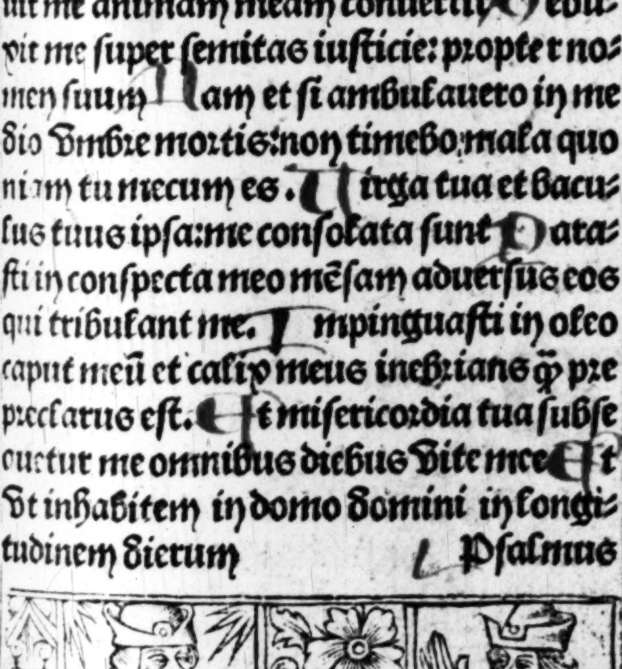

DOmini eſt terra et plenitudo eius eius orbis terraruʒ et Vniuerſi qui habitant in eo Quia ipſe ſuper maria fūdauit euʒ et ſuper flumina preparauit eū Quis aſcendet in montem domini: aut quis ſtabit in loco ſancto eius. Innocens manibus et mundo corde qui non accepit in Vano animam ſuam: nec iurauit in dolo proximo ſuo. Hic accipiet benedictionem a domino: et miſericordiam a deo ſalutari ſuo. Hec eſt generatio querentium eum: querentium faciem dei iacob Attollite portas principes Veſtras ⁊ eleuamini porte eternales. et introibit rex glorie. Quis eſt iſte rex glorie: dominus fortis et potens: dominus potens in prelio Attollite portas principes Veſtras: et eleuamini porte eťnales ⁊ introibit rex glorie Quis eſt iſte rex glorie: dominus Virtutum ipſe eſt rex glorie.

Pſalmus.

AD te domine leuaui animā meaʒ deus meus in te confido non erubeſcam Neqꝫ irrideant me inimici mei et enim Vniuerſi qui ſuſtinent te non confūdentur. Confundantur omnes iniqua

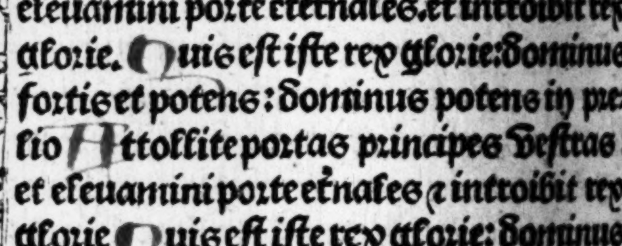

agenter ſuperuacue. Vias tuas domine
demōſtra michi:et ſemitas tuas edoce me
Dirige me in veritate tua et doce me: qꝛ
tu es deus ſaluatoꝛ meus et te ſuſtinui to
ta die. Reminiſcere miſerationū tuarum
dn̄e:et miatū tuarū que a ſeculo ſunt. De
licta iuuentutis mee ⁊ ignorantias meas
ne memineris. Secundū miam tuaz me-
mento mei tu: ꝓpter bonitatem tuaz dn̄e
Dulcis ⁊ rectus dn̄s propter hoc legē da
bit delinquētibus in via. Diriget man
ſuetos in iudicio docebit mites vias ſuas
Uniuerſe vie dn̄i mia et veritas requi-
rētibꝰ teſtamentū eius ⁊ teſtimonia eius.
Propter nomē tuū dn̄e ꝓpiciaberis pec-
cato meo multū eſt eni. Quis eſt hō qui ti
met dn̄m legem ſtatuit ei in via quā ele-
git. Anima eius in bonis demorabitur
et ſemē eius hereditabit terrā. Firmamē
tū eſt dn̄s timētibꝰ eū et teſtamentū ipſiꝰ
Vt manifeſtetur illis. Oculi mei ſemꝑ
ad dominū: qm̄ ipſe euellet de laqueo pe-
des meos. Reſpice in me ⁊ miſerere mei: qꝛ
Vnicus et pauper ſum ego. Tribulatio-
nes cordis mei multiplicate ſūt de neceſſi
tatibus meis erue me. Vide humilitatem

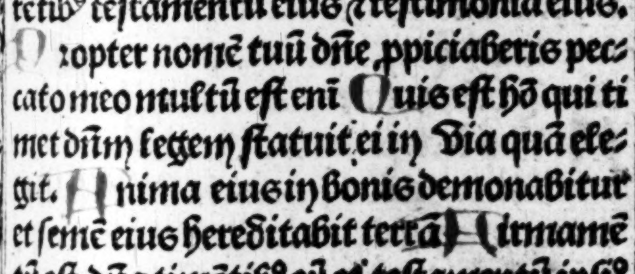

meam et laborem meū et dimitte vniuersa delicta mea. Respice inimicos meos quoniā multiplicati sunt: et odio iniquo oderūt me. Custodi animā meam ⁊ erue me non erubescam quoniam speraui in te. Innocentes et recti adheserunt michi: q sustinui te. Libera deus israel ex omnib⁹ tribulationibus suis

Iudica me domine quoniam ego in innocentia mea ingressus sum: ⁊ in domino sperans non infirmabor. Proba me domine et tempta me: vre renes meos et cor meū. Quoniā misericordia tua ante oculos meos est: et complacui in veritate tua. Non sedi cū consilio vanitatis et cum iniqua gerentibus non introibo. Audiui ecclesiam malignantium: et cū impiis non sedebo. Lauabo inter innocētes manus meas: ⁊ circūdabor altare tuū dñe. Et audiam vocē laudis vt enarrā vniuersa mirabilia tua. Dñe dilexi decorem domus tue: ⁊ locū habitatiōis glorie tue. Ne perdas cum impiis deus animaꝫ meam et cū viris sanguinuꝫ vitam meā. In quorū manib⁹ iniquitates sunt: dextera eorū repleta est munerib⁹. Ego autē

in innocentia mea ingressus sum: redime me ⁊ miserere mei. Pes me⁹ stetit in directo in ecclesiis bñdicam te dñe. ps

Dominus illuminatio mea: et sal⁹ mea quem timebo Dominus protector: Vite mee a quo trepidabo. Nū appropiant super me nocentes: Vt edant carnes meas Qui tribulant me inimici mei ipsi infirmati sunt et ceciderunt Si consistant aduersuz me castra: non timebit cor meum. Si exurgat aduersum me preliū ī hoc ego sperabo Unā petii a domīo hāc requiram Vt inhabitem in domo domini: omnibus diebus Vite mee Et Videaz Voluntatem domini: ⁊ Visitem templū eius Quoniā abscōdit me in tabernaculo suo in die maloruz protexit me in abscondito tabernaculi sui. In petra exaltauit me et nunc exaltauit caput meū super inimicos meos. Circuiui et immolaui in tabernaculo eius: hostiam Vociferationis cantabo et psalmum dicam domino Exaudi domine Vocem meam qua clamaui ad te miserere mei et exaudi me. Tibi dixit cor meum exquisiuit te facies mea faciem tuam domine requiram Non auer

tas faciem tuam a me: ne declines in ira a ſeruo tuo. Adiutor meus eſto ne derelinquas me: neqꝫ deſpicias me deus ſalutaris meus. Quoniam pater meus et mater mea dereliquerunt me: dominus autꝫ aſſumpſit me. Legem pone michi domine in Via tua: ⁊ dirige me in ſemita recta ꝓpter īimicos meos. Ne tradideris me in animas tribulantiū me: quoniam inſurrexerunt in me teſtes iniqui ⁊ mentita eſt iniquitas ſibi. Credo Videre bona domini in terra Viuentium. Expecta dominum Viriliter age: et confortetur cor tuū et ſuſtine dominum ps.

Ad te domine clamabo deus meus ne ſileas a me: nequando taceas a me et aſſimilabor deſcendentibus in lacū. Exaudi domine Vocem deprecationis mee dum oro ad te: dum extollo manus meas ad templum ſanctum tuum. Ne ſimul tradas me cum peccatoribus et cum operantibus iniquitatem ne perdas me. Qui loquuntur pacꝫ cum proximo ſuo mala autem in cordibus eorum. Da illis ſecundum opera eorum: et ſecundum nequitiam adinuentionum ipſorum. Ne-

cundum opera manuum eorum tribue illis redde retributionem eorum. Quoniaz non intellexerunt opera domini: et in opera manuum eius deſtrues illos: ⁊ non edificabis eos. Bndictus dominus quoniã exaudiuit vocez deprecationis mee. Dominus adiutor meus ⁊ protector meus: et in ipſo ſperauit cor meum et adiutus ſuz. Et reffloruit caro mea: et ex voluntate mea confitebor ei. Dominus fortitudo plebis tue. et protector ſaluationum xpi ſui eſt. Saluum fac populum tuũ domine ⁊ benedic hereditati tue: et rege eos ⁊ extolle illos vſqz in eternũ. Ps.

Afferte dño filii dei: afferte dño filios arietũ. Afferte dño gloriã ⁊ honorẽ: afferte dño gloriã nomini eiꝰ: adorate dominũ in atrio ſancto eius. Vox domini ſuper aquas deus maieſtatis intonuit dñs ſuꝑ aquas multas. Vox dñi ĩ ꝟtute. Vox dñi in magnificẽtia. Vox dñi confringentis cedros: ⁊ cõfringet dñs cedros libani. Et cõminuet eos tanq̃ vitulum libani et dilectus quẽadmodũ filius vnicornium. Vox dñi intercedentis flãmã ignis: Vox domini concutiẽtis deſertũ ⁊

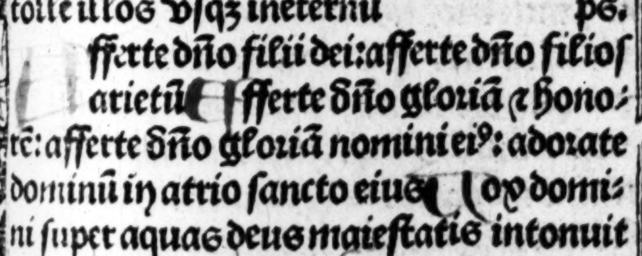

cõmouebit dominus deſertũ cades. Vox domini preparantes ceruos ⁊ reualebit cõdenſa et in templo eius omnes dicent gloriam. Dominus diluuium inhabitare facit et ſedebit dominus rex ineternum. Dominus Virtutem populo ſuo dabit dominus bñdicet ⁊ populo ſuo in pace. Ps.

Exaltabo te domine quoniaꝫ ſuſcepiſti me: nec dilataſti inimicos meos ſuper me. Domine deus meus clamaui ad te et ſanaſti me. Domine eduxiſti ab inferno animam meam: ſaluaſti me a dedeſcendentibus in lacum. Pſallite domino ſancti eius et confitemini memorie ſãctitatis eius. Quoniam ira in dignatione eius: ⁊ Vita in Voluntate eius. Ad Veſperum demorabitur fletus et ad matutinum leticia. Ego autem dixi in abundantia mea non mouebor ineternum. Dñe in Voluntate tua preſtitiſti decori meo Virtutẽ. Auertiſti faciẽ tuam a me: ee factus ſum conturbatus. Ad te domine clamabo: et ad deum meum deprecabor. Que Vtilitas in ſanguine meo dũ deſcẽdo in corruptionẽ. Nunquid confitebitur tibi puluis: aut annũciabit Veritatẽ tuã

Audiuit dñs et miſertus eſt mei: dñs factuz eſt adiutor meus Conuertiſti planctum meum in gaudiuz michi: concidiſti ſaccum meum et circundediſti me leticia. Et cantet tibi gloria mea et non compũgar: dñe deus meꝰ ineternũ confitebor tibi

In te domine ſperaui nõ cõfundar ineternũ: in iuſticia tua libera me. Inclina ad me autez tuam: accelera Vt eruas me Eſto michi in deũ protectorem et in domum refugii: Vt ſaluũ me facias Quoniam fortitudo mea refugiũ meuz es tu: et propter nomen tuum deduces me et enutries me Educes me de laqo quẽ abſconderũt michi: quoniam tu es protector meus In manus tuas cõmendo ſpiritũ meũ redemiſti me domine deus veritatis

ã. Xp̄s factus eſt pro nobis obediẽs vſqz ad mortem / mortem autem crucis. ꝟſus. Ora pro nobis ſancta dei genitrix. ℟ Vt digni efficiamur promiſſionibꝰ criſti. ℟ Valde honorandus eſt. ꝛc.

Oratio

Reſpice queſumus domine ſuper hanc familiam tuaz pro qua dñs noſter ieſus xp̄s nõ dubitauit manibꝰ tradi nocentium nec crucis ſubire tormẽtum

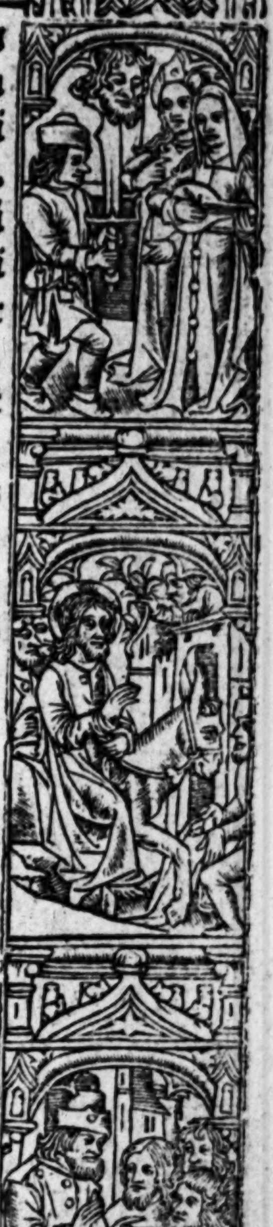

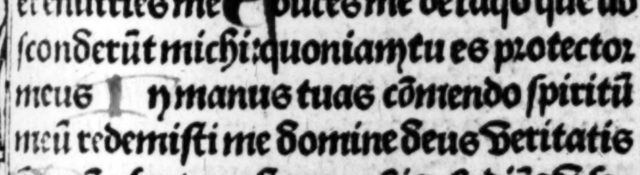

Interueniat pro nobis domine ieſu criſte apud tuam clementiaz nunc et in hora mortis noſtre glorioſa virgo maria ſanctiſſima mater tua cuius ſacratiſſimam animã in hora paſſionis tue doloris gladius pertranſiuit. Beati iohannis apoſtoli tui et euangeliſte queſumus domĩe deus noſter nunc ⁊ in hora mortis noſtre iugiter commendet oratio qui in cruce moriens matrẽ tuã virginẽ virgini cõmendaſti. Qui viuis. Glorioſa paſſio Bñdictum ſit Sctẽ indiuidue trinitatis. ⁊c. Vt ſupra. ãte Cõmendationes

O De benigne ieſu gratia plenus miſericordia tecum. Bñdicta paſſio mors ⁊ vulnera tua ⁊ benedictus ſãguis vulnerum tuoruz domine miſerere michi peccatori. Dulciſſime dmmine da michi cor mundum contritum quietũ patiens ⁊ humile caſtum. corpus obediens ⁊ ſtabile ſemper in tuis obſequiis mancipatum.

Beat⁹ hieronim⁹ in hoc mõ diſpoſuit hoc pſalteriũ Vbi angelus domini docuit eum p̲ ſpiritũ ſanctũ porro ꝓpter hoc abreuiatum eſt quod hii qui ſollicitudinẽ habent vel qui in infirmitate iacent aut qui

in operibus occupantur vel iter agunt/ vel longiu quaꝫ viam: ſeu per mare nauigant aut qui bellum cõtra hoſtes cõmittunt ſeu contra inuidiam diaboloruꝫ qui militant cõtra animas chriſtianorũ aſſidue: aut qui vetum votuꝫ vouerunt deo quotidie pſallere pſalterium integrũ ⁊ minime poſſunt hoc facere: vel qui ieiunant fortiter: ⁊ debilitatẽ habẽt: ⁊ pro hiis qui feſta ſolennia cuſtodiunt eo quod minime poſſunt pſalterium canere illud vnũquenqꝫ ergo ex hiis quos ſuperius diximus ſi volunt animã ſuã ſaluã facere ⁊ vitam eternam habere aſſidue oportet canere hoc pſalterium et poſſidebunt regnũ dei. Amen

Pſalmus.

Verba mea auribus percipe dñe intellige clamorẽ meũ Intende voci orationis mee rex meꝰ ⁊ deus meꝰ Domine ne in ira tua arguas me: neqꝫ in furore tuo corripias me Miſerere mei domine quoniã infirmus ſum ſana me domine qm̃ conturbata ſunt oſſa mea. Et aĩa mea turbata eſt valde: et tu domine vſqꝫquo Conuertere domine et eripe aĩam meam: ſaluum me fac propter mĩam tuã.

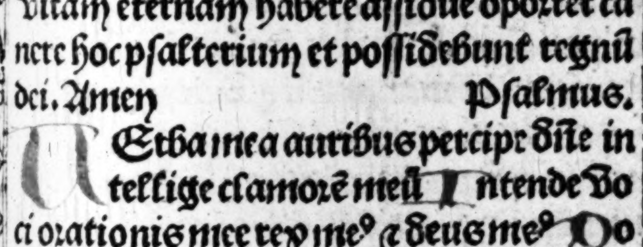

Respice et exaudi me domine deus me⁹. Illumiua oculos meos ne vnq̄ obdormiam in morte. Perfice gressus meos in semitis tuis: vt non moueātur vestigia mea. Ego clamaui quoniam exaudisti me deus inclina aurem tuam michi et exaudi verba mea. Mirifica misericordias tuas qui saluos facis sperantes in te. Custodi me domine ad pupillā oculi: sub vmbra alarū tuarū protege me a facie impiotium qui me afflixerūt. Ab occultis meis munda me dn̄e et ab alienis parce seruo tuo. Tu autem domine ne longe facias auxiliū tuū a me: ad defensionem meam conspice. Erue a framea deus aīam meam: et de manu canis vnicam meam. Salua me ex ore leonis ⁊ a cornib⁹ vnicornium humilitatē meam. Narrabo nomen tuum fratribus meis in medio ecclesie laudabo te. Vias tuas domine notas fac michi et semitas tuas doce me: et dirige me in veritate tua. Memento miserationum tuarum domine: et misericordie tue que a seculo sunt. Delicta iuuētutis mee et ignorantias meas: ne memineris deus. Secuudum misericordiā tuā me.

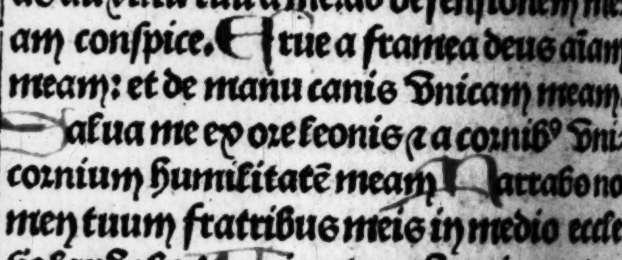

mor eſto mei propter veritatem tuam domine. Propter nomen tuum dñe propiciaberis peccato meo: multum eſt enim. Vide humilitatē meam ⁊ laborē meum et dimitte vniuerſa delicta mea. Ne perdas cū impiis deus animā meam: cuꝫ viris ſanguinū vitam meā. Exaudi domine vocē meam qua clamaui ad te: miſerere mei et exaudi me. Ne auertas faciē tuaꝫ a me ne declines in ira a ſeruo tuo. Adiutor meus eſto domine ne derelinquas me neqꝫ deſpicias me deus ſalutaris meus. Legem pone michi dñe in via tua et dirige me in ſemita recta: propter inimicos meos. Ne tradideris me in animas tribulantium me quoniam inſurrexerunt ī me. Ad te dñe clamabo deus meus ne ſileas a me ne vnq̄ diſcedas a me ⁊ ero ſimilis deſcendentibꝰ in lacū. Exaudi dñe vocē deprecationis mee dum oro ad te dū extollo manus meas ad templum ſanctuꝫ tuum. Ne ſimul tradas me cum peccatoribus: cum operantibus iniquitatem ne perdas me. Saluum fac populum tuuꝫ domine et benedic hereditati tue: et rege eos ⁊ extolle illos vſqꝫ ineternum. In te do-

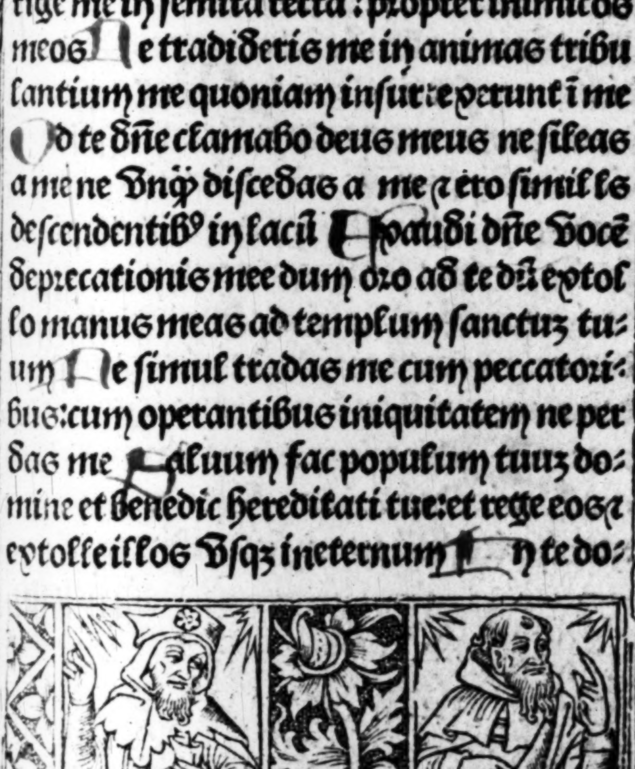

mine ſperaui non confundar in eternum: in iuſticia tua libera me. Inclina ad me aurem tuam accelera ut eruas me. Eſto michi in deum protectorem: et in domum refugii: ut ſaluum me facias. In manus tuas domine cōmendo ſpiritum meū. Libera me et eripe me de manu inimicorū meorū. Illumina faciem tuam ſuper ſeruum tuum: ſaluum me fac in miſericordia tua domine non confundar quoniam inuocaui te. Fiat miſericordia tua domine ſuper nos: quemadmodum ſperauimus in te. Benedicā dominū in omnini tempore: ſemper laus eius in ore meo. In domino laudabitur anima mea: audiant manſueti et letentur. Magnificate dominum mecum: et exultemus nomen eius in idipſum. Iudica domine nocentes me expugna impugnantes me. App̄hende arma et ſcutum et exurge in adiutorium michi. Ne ſileas domine ne diſcedas a me exurge et intende iudicium meū deus meus et dominus meus in cauſam meam. Iudica ſecundum iuſticiam meam domine deus meus. Pretende domine miſericordiā tuam ſcientibus te: et iu:

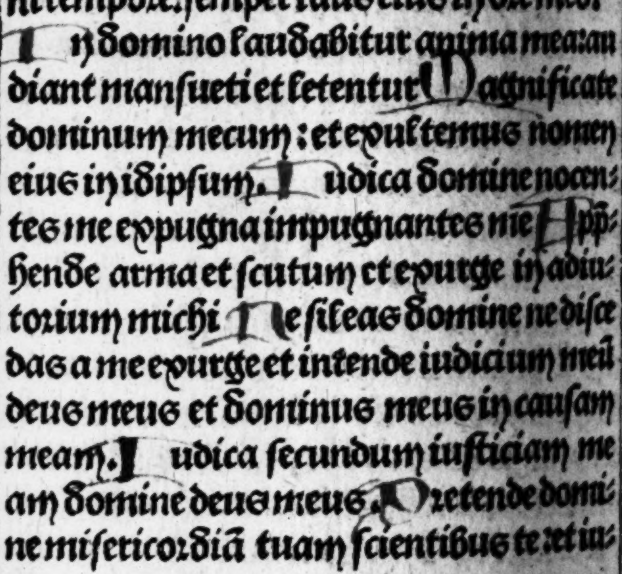

ſticiã tuã hiis qui recto ſunt corde. Non Veniat michi pes ſuperbie ⁊ manus peccatoris non moueat me. Exaudi orationem meã dñe et deprecationẽ meã auribꝰ percipe lachrimas meas. Ne ſileas quoniam aduena ego ſum apud te et peregrinus ſicut omẽs patres mei. Remitte michi Vt refrigerer priuſq̃ abeam ⁊ amplius non ero. Tu autẽ dñe ne longe facias auxiliũ tuũ a me miſericordia tua ⁊ Veritas tua ſemper ſuſceperunt me. Quoniã circundederunt me mala quorũ non eſt nũerus: comprehenderũt me iniquitates mee et non potui Vt Viderẽ. Multiplicate ſũt ſuper capillos capitis mei et cor meum dereliquit me. Complaceat tibi domine Vt eruas me domine in auxiliũ meum reſpice. Ego Vero egenus ⁊ pauper ſum domine curam habe mei. Adiutor meus et ꝓtector meus tu es deus meꝰ ne tardaueris. Ego dixi domine miſerere mei: ſana animã meam quia peccaui tibi. Exurge quare obdormis domine exurge et ne repellas in finẽ. Quare faciez tuam auertis obliuiſceris inopie noſtre et tribulationis noſtre. Exurge domĩe adiuua nos ⁊

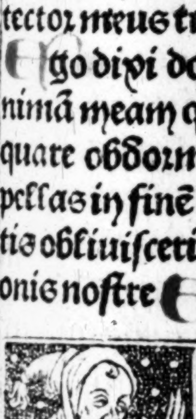

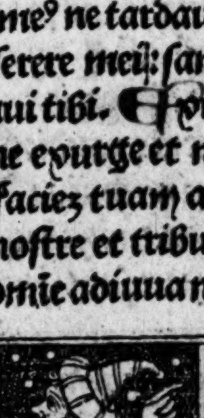

libera nos propter nomen tuū: Miſerere mei deus ſecundum magnā miſericordiā tuam. Et ſecundum multitudinem miſerationum tuarum dele iniquitatem meam. Et multum laua me ab iniuſticia mea: et a delicto meo munda me. Auerte faciem tuam a peccatis meis ⁊ omnes iniquitates meas dele. Cor mundum crea ī me deus et ſpiritū rectum innoua in Viſceribus meis. Ne proiicias me a facie tua: et ſpiritū ſanctum tuum ne auferas a me. Redde michi leticiam ſalutaris tui ⁊ ſpiritu principali confirma me. Domine labia mea aperies: et os meum annunciabit laudem tuam. Deus in nomine tuo ſaluum me fac: et in Virtute tua iudica me. Deus exaudi orationez meam: auribus percipe Verba oris mei. Quoniaz alieni inſurrexerunt ī me fortes queſierunt animā meā et nō propoſuerunt deū ante conſpectū ſuū. Exaudi deus orationē meaz ⁊ ne deſpexeris deprecationē meā intende in me et exaudi me. In deo laudabo Verbum in domino laudabo ſermone in deo ſperaui: non timebo quid faciat michi hō. In me ſunt deus Vota tua que reddam

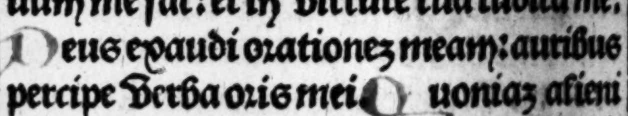

laudationes tibi Quoniam eripuiſti animam meaꝫ de morte et pedes meos de lapſu: vt placeam coram deo in terra viuentiũ. Miſerere mei deus miſerere mei quoniam in te confidit anima mea. Et in vmbra alatum tuarum ſperabo: donec tranſeat iniquitas Eripe me de operantibus iniquitatem: et de viris ſanguinum ſalua me. Quia ecce ceperunt animam meam Ego vero orationem meam: ad te domine tempus beneplaciti deus. In multitudine miſericordie tue exaudi me: in veritate ſalutis tue Salua me a luto vt non inhęream: libera me ex odientibus me et de profundo aquarum. Non me demergat tempeſtas aque neqꝫ abſorbeat me profundum neqꝫ vrgeat ſuper me puteus os ſuum Exaudi me domine qm̃ benigna eſt mĩa tua: ſecundum multitudinem miſerationum tuarum reſpice in me Intende anime mee et libera eam propter inimicos meos eripe me Deus in adiutorium meum intende: domine ad adiuuandum me feſtina Ego vero egenus et pauper ſum: deus adiuua me Adiutor meus et liberator meus eſto

domine ne tardaueris In te domine ſperaui non confundar ineternū: in iuſticia tua libera me et eripe me. Inclina ad me autem tuam et ſalua me. Eſto michi in deum protectorem ⁊ in locum munitū Vt ſaluum me facias Deus meus eripe me de manu peccatoris et de manu contra legem agentis iniqui Repleatur os meū laude Vt poſſim cantare gloriā tuam tota die magnitudinem tuā. Ne proiicias me in tempore ſenectutis mee: cum defecerit Virtus mea ne derelinquas me Deus ne longeris a me: deus meus in auxiliū meum reſpice. Ego autem in te ſperabo et adiiciam ſuper omnem laudem tuam. Ne tradas beſtiis animas confitentiū tibi et animas pauperum tuorum ne obliuiſcaris in finem. Reſpice in teſtamentum tuum quia repleti ſunt qui obſcurati ſunt terre domibus iniquitatum Adiuua nos deus ſalutaris noſter: et propter gloriam nominis tui domine libera nos et propitius eſto peccatis meis propter nomen tuum. Excita potentiam tuam et ni Vt ſaluos facias nos: Domine deus Virtutum conuerte nos: ⁊ oſtende faciem

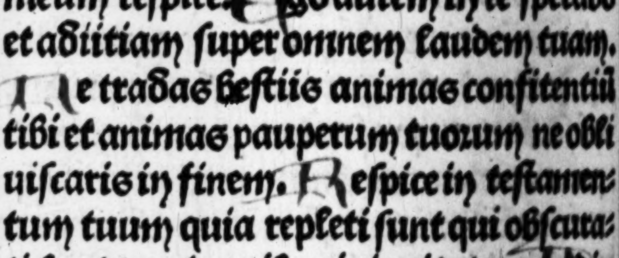

tuam et ſalui erimus. Conuerte nos deꝰ ſalutaris noſter: et auerte iram tuā a nobis. Nunquid in eternum iraſceris nobis aut extendes iram tuam a generatione ꝛ pꝛogetie. Deus tu cōuerſus viuificabis nos et plebs tua letabitur in te. Oſtende nobis domine miſericoꝛdiam tuam et ſalutare tuum da nobis. Inclina domine aurem tuam et exaudi me: quoniam egenus et pauper ſum ego. Cuſtodi animam meam quoniā peccatoꝛ ſum ſaluū fac ſeruum tuum deus deus ſperātem in te. Miſerere mei domine quoniam ad te clamaui tota die letifica animā ſerui tui: quoniam ad te domine animā meā leuaui. Et tu domine deꝰ miſeratoꝛ et miſericoꝛs: patiens et multe miſericoꝛdie et verax. Reſpice in me et miſerere mei da imperium ſeruo tuo et ſaluum fac filium ancille tue. Fac mecum ſignum in bonum vt videant qui oderūt me et confundētur quoniā tu domine adiuuiſti me et conſolatus es me. Domine deus ſalutis mee: in die clamaui ad te et nocte coꝛam te. Intret oratio mea in conſpectu tuo inclina aurē tuā ad pꝛecē meā. Vbi ſunt mīe tue antique

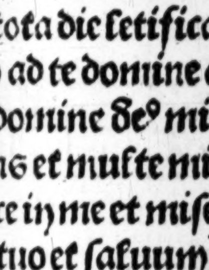

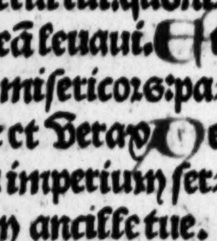

domine ſicut iuraſti dauid in Veritate tua
Memor eſto domine opprobriũ ſeruorũ
tuorũ quod continui in ſinu meo multarũ
gentiũ Conuertere domine Vſqzquo ⁊ de
precabilis eſto ſup̱ ſeruos tuos Aſit ſplē
dor domini dei noſtri ſup̱ nos ⁊ opera ma
nuum noſtratum dirige ſuper nos: et opꝰ
manuũ noſtarũ dirige Dñe exaudi ora:
tionem meam: et clamor meus ad te Veni
at Non auertas faciem tuam a me i qua
cunqz die tribulor inclina ad me aurē tu:
am In quacunqz die inuocauero te Ve:
lociter exaudi me. Et ne educas me in di
midio dierũ meorũ in generatione et gene
rationem anni tui Et tu domine fac me
cum propter nomen tuum: qm̄ ſuauis eſt
miſericordia tua Dñe libera me quia ege
nus et pauper ſũ ego: ⁊ cor meũ cõturbatũ
eſt intra me Sicut Vmbra cũ declinat ab
latꝰ ſum et excuſſus ſũ ſicut locuſta Ad
iuua me dñe deꝰ meꝰ ſalua me propter mi
ſericordiã tuã Retribue ſeruo tuo Viuifi
ca me ⁊ cuſtodiã ſermones tuos Reuela
oculos meos ⁊ conſiderabo mirabilia de
lege tua Incola ego ſũ in terra nõ abſcō
das a me mandata tua. Concupiuit aĩa

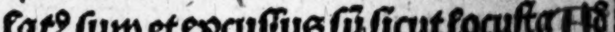

mea deſiderare iuſtificationes tuas in oĩ tempore. Increpaſti ſuꝑbos maledicti q̄ declinant a mandatis tuis. Aufer a me opprobrium et cõtemptum q꞉ teſtimonia tua exq̄ſiui. Etenim ſederunt principes ⁊ aduerſũ me loquebantur: ſeruus autem tuus exercebatur in iuſtificationibus tuis. Uiam iniquitatis amoue a me: et de lege tua miſerere mei. Uiam veritatis elegi iudicia tua non ſum oblitus. Deduc me in ſemita mandatorũ tuorũ: q꞉ ipſam volui. Inclina cor meum in teſtimonia tua: et non in auariciam. Auerte oculos meos ne videant vanitatem: in via tua viuifica me. Statue ſeruo tuo eloquiũ tuum in timore tuo. Bonitatem et diſciplinam ⁊ ſcientiã doce me: quia mandatis tuis credidi. Bonꝰ es tu: ⁊ in bonitate tua doce me iuſtificationes tuas. Fiat mĩa tua vt exortetur me ſecundũ eloquiũ tuũ ſeruo tuo. Ueniant michi miſerationes tue et viuã: q꞉ lex tua meditatio mea eſt. Fiat cor meũ ĩmaculatũ in iuſtificationibꝰ tuis vt nõ confũdar. Humiliatꝰ ſũ vſqꝫquaqꝫ dñe viuifica me ſecũdũ ꝟbuꝫ tuũ. Uoluntaria oris mei beneplacita fac

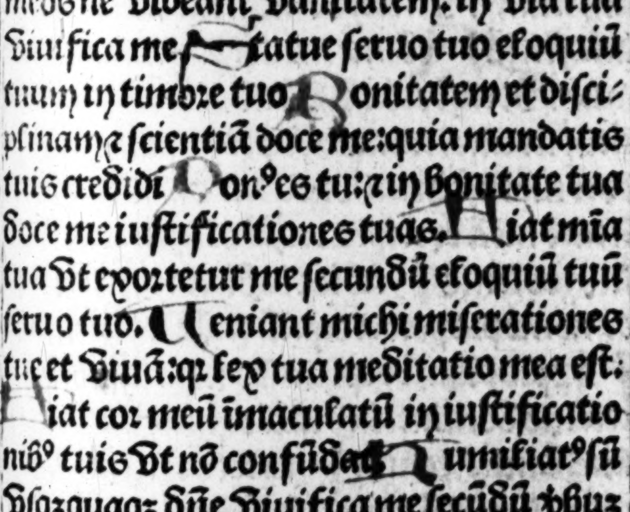

domine et iudicia tua doce me. Omnia mea
in manibus meis: ſemper et legem tuam
non ſum oblitus. Suſcipe me ſecundum
eloquium et Viuam et non cōfundas me
ab expectatione mea. Adiuua me et ſal-
uus ero et meditabor in iuſtificationibus
tuis ſemper. Fac cum ſeruo tuo ſecundū
miſericordiam tuam et iuſtificatiões tu-
tuas doce me. Seruus tuus ego ſum da
michi: intellectum Vt ſciam teſtimonia
tua. Reſpice in me et miſerere mei: ſecun-
dum iudicium diligentium nomen tuum
Greſſus meos dirige ſecundum eloqui-
um tuum: Vt non dominetur mei omnis
iniuſticia. Redime me a calumniis homi-
num: Vt cuſtodiam mandata tua. Fa-
ciem tuam illumina ſuper ſeruum tuū et
doce me iuſtificationes tuas. Vide humi-
litatē meā et eripe me quia legem tuaꝫ nō
ſum oblitus. Iudica iudicium meū et re-
dime me propter eloquiū tuū Viuifica me
Appropīquet deprecatio mea in conſpe-
ctu tuo domine: iuxta eloquiuꝫ tuum da
michi intellectum. Intret oratio mea in
cōſpectu tuo domine: ſecūdū eloquiū tuū
eripe me. Eructabunt labia mea hymnū

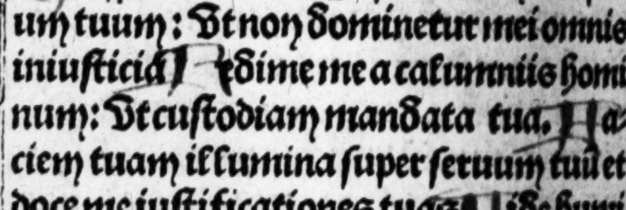

cum docueris me iuſtificatões tuas n nunciabitur lingua mea eloquium tuum quia omnia mandata tua equitas Fiat manus tua Vt ſaluum me facias: qr mandata tua elegi Concupiui ſalutare tuuz domine: et lex tua meditatio mea eſt Viuet aīa mea et laudabit te: et iudicia tua adiuuabũt me Erraui ſicut ouis que periit quere ſeruum tuuz domine. qr mandata tua nõ ſũ oblitus. Miſerere nobis dñe miſerere nobis: quia multũ repleti ſumꝰ contemptione: Benefac dñe bonis et rectis corde Conuerte domine captiuitatẽ noſtram ſicut torrens in auſtro De ꝓfũdis clamaui ad te dñe domine exaudi Vocem meam Fiant aures tue intendentes in Vocẽ deprecationis mee In quacunqz die inuocauero te exaudi me: multiplicabis in anima mea Virtutẽ Pone domine cuſtodiam ori meo: ⁊ oſtium circunſtãtie labiis meis Non declines cor meum in ꝟba malicie: ad excuſandas excuſationes in peccatis. Intende ad deprecationem meam: quia humiliatus ſum nimis Eripe me de perſequentibus me: quoniam preualuerũt ſuper me Educ de cuſtodia ani

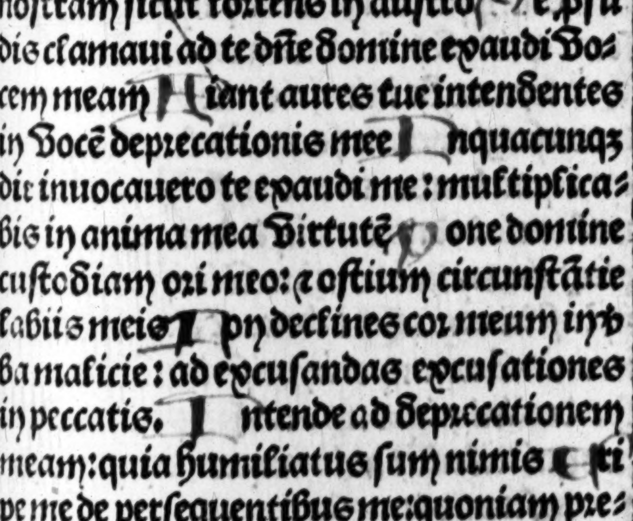

niam meam ad confitendum nomini tuo
Domine exaudi orationem meam au-
tibus percipe obsecrationem meam in ve-
ritate tua exaudi me in tua iusticia. Et
non intres in iudicium cum seruo tuo: qr
non iustificabitur in conspectu tuo omis
viuens. Quia persecutus est inimicus
meus animam meam humiliauit i terra
vitam meam. Velociter exaudi me do-
mine defecit spiritus meus. Ne auertas
faciem tuaz a me: ⁊ ero similis descenden-
tibus in lacum. Auditam fac michi ma-
ne misericordiam tuaz: quia in te speraui.
Notam fac michi viam in qua ambu-
lem: quia ad te leuaui animam meam.
Eripe me de inimicis meis domine ad
te confugi doce me facere voluntatem tu-
am: quia deus meus es tu. Spiritus tu-
us bonus deducet me in terram rectam: p
pter nomen tuū domine viuificabis me
in iusticia tua. Et educes de tribulatio-
ne animā meam et in misericordia tua di-
sperdes inimicos meos. Et perdes om-
nes qui tribulāt animam meam quia ego
seruus tuus sum
Dna michi queso omp̄s deus vt p

hanc ſacratiſſimam pſalterii celeſtis melodiam anima mea ſaginetur. Dona Vt leo rugiēs ad īfirma oue ſuperetur. Dona Vt per tuā gratiā Violentiſſimus ſpiritus a debiliſſima carne Vincatur. Dona Vt ille q̃ de celo cecidit: hic me pugnante ſubdatur Dona Vt ſi poteſtatē eius ad tempus tua permiſſiōe patimur nequaꝙ̄ eiꝰ īſaciabilibꝰ faucibus ſorbeamur. Fac illū triſtem de humana ſalute que de offenſione noſtra ſemper exultat. Fac me tuis ſemper laudibꝰ Vacare: et ad tuā quādoqꝫ dulcedinem miſericorditer ꝑuenire. Qui Viuis et regnas deus. Per omnia ſecula ſeculorum. Amen

¶ Oratio ad ſanctum hieronimū

Aue amator ꝙ̄ famoſe hieronime glorioſe Magnꝰ amator chriſti. Doce nos Viuere. Deum Vere diligere Vt in libris ſcripſiſti. O amator caſtitatis. Tenens Vitam puritatis. Cordis per mundiciaꝫ Fac nos corpus caſtigare pro peccatiſqꝫ plorare Diuinam per gratiam. Emuli te laniabant. Sed nequaꝙ̄ ſuperabāt Per impatientiā. Ob amorē ieſu xp̄i. Fac implere quod feciſt Nos per diligentiam. ℣.

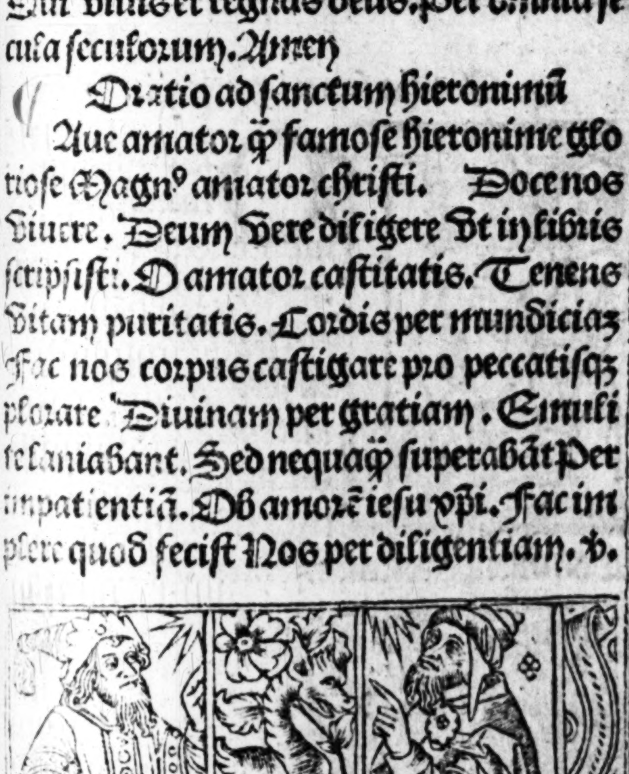

Ora pro nobis gloriose ieronime. ℟. Ut deum diligamꝰ corde ore et opere. Orō.

DEus q̇ gloriosum confessorē tuū hieronimū multis diuersarum nationū linguis peritum: sacre biblie translatorem esse magna ex parte voluisti: p̄sta q̄s nobis cristianis et omnibus in mūdo creaturis rationis capacibꝰ Ut eius doctrinā ⁊ exempla bone vite sequētes in te fideliter credamꝰ: mentis mūdiciā teneamus et toto corde diligamꝰ: pro inimicis ex corde ꝓo preces fundamꝰ: ⁊ in his perseverātes te doctore te duce ad te in celū ꝑueniamꝰ Per cristum dn̄m nostrū. Amen.

¶ Oratio sancti gregorii.

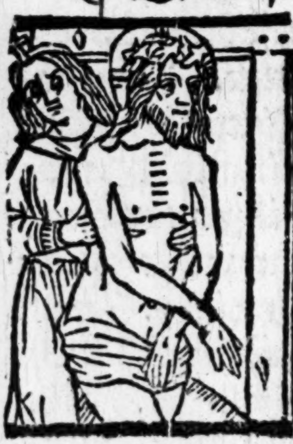

DOminator domine deus omnipotens qui es trinitas in filio ⁊ filius in patre/ Una cum spiritu sctō q̇ es semp̄ eras ante omnia et eris per omnia. Bn̄dictus deꝰ in seculorum secula.

Commendo animam meaz in manus po

tentie tue: Ut custodias eam diebus ac noctibus horis atqꝫ momentis vite mee. Miserere michi deus angelorum et dirige me re ꝯ archangeloꝝ. Custodi me per oratões patriarcharũ/et per merita prophetarũ et suffragia apostolorũ: per victorias martirũ per fidem confessorũ: per continentiã virginum per intercessionem omniũ sanctorum et electorũ tuoruꝫ qui tibi placuerunt ad initio mundi. Oret pro me sanctꝰ abel: qui primus coronatus est martyrio. Oret pro me sanctus enoch: qui ambulauit cum deo: ⁊ trãslatus est a mũdo. Oret pro me sanctus noe quem dominꝰ seruauit in diluuio propter iusticiã. Roget pro me fides abrahã qui primꝰ credidit deo cui reputata est fides ad iusticiam. Intercedat pro me sanctus ysaac q̇ fuit obediẽs patri vsqꝫ ad mortem in exemplũ domini nostri iesu cristi qui oblatus est patri pro salute mundi. Postulet pro me felix iacob qui vidit angelos dei venientes in auxilium sibi. ¶ Oret pro me dilectus a patre ioseph: quem fratres sui vendiderunt. Postulet pro me sanctus moyses: cũ quo locutus est dominus facie ad faciẽ. Sub

ueniat michi ſanctus dauid quem elegiſti dñe ſcdm cor tuū Deꝑcetur pro me helias ꝓpheta quē eleuaſti in curru igneo vſqz ad celū. Oret pro me helyſeꝰ ꝓpheta q̄ ſuſcitauit mortuū poſt mortez ſuā. Oret pro me ſanctꝰ yſaias cui mandata ſūt labia igne celeſti. Aſſit michi beatꝰ hieremias quē ſanctificaſti dñe in vtero matris Exoret ꝑ me ſanctꝰ ezechiel propheta vidit viſiones dei mirabiles. Deꝑcet̄ ꝓ me ſanctꝰ daniel deſiderabilis dei qui ſoluit ſomnia regis: et īterpretatꝰ eſt iuſtꝰ et hic liberatꝰ eſt de lacu leonū. Succurrent michi tres pueri q̄ liberati ſunt ab igne ſydrac: miſaac: ꝛ abdenago. Inuoco in auxilium meū duodecim prophetas oſee: iohel: amos: abachuc: abdiaz: micheā: ionā: naū ſophoniam: aggeum: zachariam: et malachiam. Aſſiſtant michi omēs apl̄i dñi noſtri ieſu xp̄i petrus: paulus: andreas: iohānes: thomas: iacobus. philippus. matheꝰ. iacobus. bartholomeus. ſymon. thadeus mathias. et omnes ſancti diſcipuli domini noſtri ieſu criſti. Deprecentur pro me omnes martyres xp̄i: et cōfeſſores: virgines et omnes electi dei vt ſuperare poſſiz

omēs tentationes inimici. Depelle a me dn̄e cōcupiſcentiaꝫ gule: ꝛ da michi Virtutem abſtinentie fuga a me ſpm̄ fornitationis: et da michi amorē/ardoremq̄ꝫ caſtitatis. Extingue in me cupiditatem. ꝛ da michi Voluntariam paupertatem. Cohibe a me iracūdiam et accende in me ſuauitatem bonam et caritatem dei ꝛ proximi. Abſcinde a me domine triſticiam ſeculi ꝛ auge michi gaudiū ſpirituale. Repelle iactantiam mentis mee: et tribue michi compunctionē cordis. Minue ſuperbiā meam et ꝑfic in me humilitatē Verā quia indignus ego ſū et infelix homo. Quis me liberabit de corpore mortis huiꝰ: niſi gr̄a tua domine ieſu criſte qr ego peccator ſum nimis et innumerabilia ſunt delicta mea et non ſum dignus Vocari ſeruꝰ tuus. Reſuſcita in me dn̄e fletum. Mollifica cor meum duruꝫ et lapideū: et accende in me ignem timoris tui et amoris qui ſū cinis mortis libera animā meam ab om̄ibꝰ inſidiis inimici et conſerua me in tua Volūtate doce me facere Volūtatē tuā quia deꝰ meꝰ es tu. Tibi honor et gl̄ia. Per om̄ia ſeculorū ſecula. Amen.

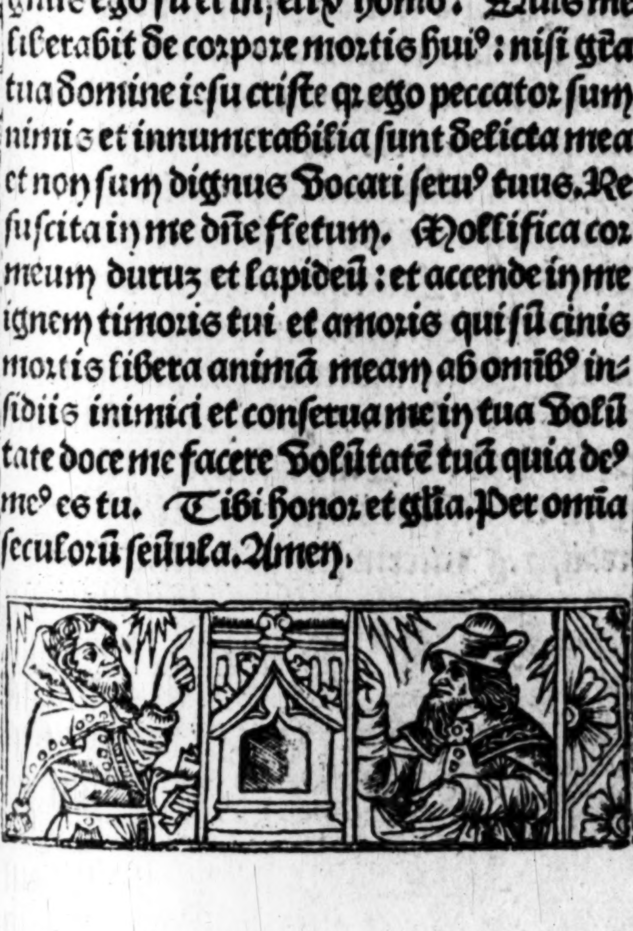

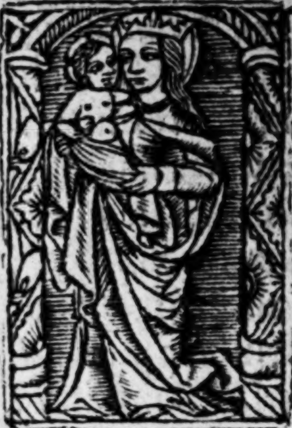

Aue maria gratia plena dominus tecuz: benedicta tu in mulieribus et bñdictus fruct⁹ ventris tui ieſus criſtus. Amē ieſ⁹ Quez de ſpirituſancto angelo nunciante concepiſti. Aue maria. Quo concepto montana perrexiſti. Aue maria. Quem virgo puriſſima mente et corpore permanens cum gaudio genuiſti. Aue. Quē pannis inuoluiſti ⁊ in preſepio poſuiſti. Aue maria. Quem ſancti angeli laudauerunt et gloria in excelſis deo decantauerunt. Aue maria. Quem paſtores queſierunt et in bethleem poſitum in preſepio inuenerunt. Aue maria. Qui die octauo circunciſus fuit et ieſus vocatus Aue maria. Quem tres reges adorauerūt et aurū thus et mirram obtulerunt. Aue maria. Quem maternis brachiis ad templum portaſti et deo patri ſuo preſentaſti. Aue maria. Cum quo in egyptum fugiſti et poſt ſeptenniū ad patriam ſecum rediiſti. Pater noſter qui es in celis. ⁊c.

Ve maria. Quez in hieruſalē ꝑdidiſti et poſt triduū in templo reinueniſti. Aue maria. Quem de labore manuū tuaruz ſicut mater piiſſima nutriuiſti. Aue maria. Quem ſanctus iohannes in iordane baptiſauit et ipſū agnū dei demonſtrauit. Aue maria. Qui tentatorem ſuū ſathanam ter ſe tentantem ſuperauit Aue maria. Qui regnū celorū cuz electis ſuis diſcipulis mūdo predicauit. Aue maria. Qui multos infirmos a variis languoribus ꝟtute ſua diuina curauit. Aue maria. Cuius pedes maria magdalena lacrimis rigauit. capillis terſit et Vnguēto Vnxit. Aue maria. Qui ſe in mōte thabor coram diſcipulis ſuis petro iacobo et iohanne transfigurauit. Aue maria Qui lazarum quatriduanū a morte reſuſcitauit. Aue maria. Qui in die palmarū cum magno honore ſuſceptus fuit in hieruſalem. Pater noſter.

Ve maria. Qui in Vltima cena inſtituit ſanctiſſimū ſui corporis et ſāguinis ſacramentū. Aue maria. Qui ī orto agonizans et prolixius orans ſanguineū ſudorē ſudauit. Aue maria. Quē

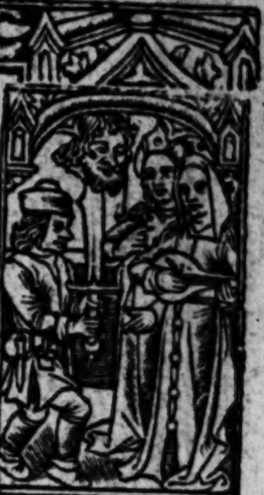

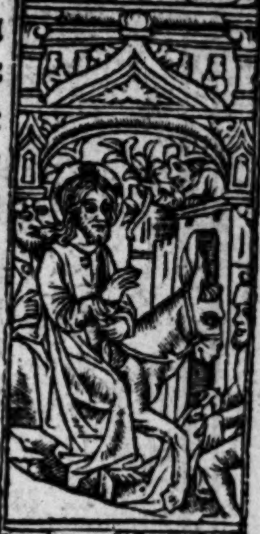

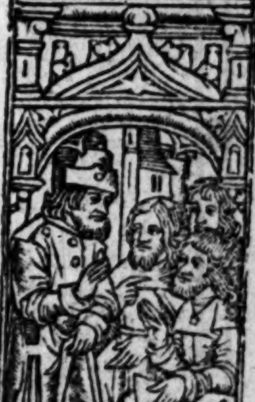

ministri iudeoꝝ ceperũt ligauerũt ꝛ male vtiqꝫ tractauerunt. Aue maria. Queꝫ in veste alba purpurea et coccinea illuſerũt Aue maria. Quem nudatum et alligatũ dire ꝛ diu flagellauerũt. Aue maria Quẽ ſpinis coronauerunt et caput eius arundine percuſſerunt. Aue maria. Quem deriſorie adorauerunt conſpuerunt velauerunt ꝛ alapis ceciderunt. Aue maria. Quem morte turpiſſima innocẽter condemnauerunt. Aue maria. Qui crucis ſue trabem in bñdictis humeris ſuis baiulabat. Aue maria Qui te piiſſimaꝫ matrẽ ſuam ꝛ alias mulieres ſe ſequentes et plangentes alloquebatur. Pater noſter.

Aue maria. Qui manibus ſuis ſanctis ꝛ pedibus crucis patibulo fuit acclauatus. Aue maria. Qui rogauit pro crucifixoribus ſuis dicens. Pater ignoſce illis quia neſciunt quid faciunt. Aue maria. Qui dixit ad latronem ſe rogantem. Hodie mecum eris in paradiſo. Aue ma. Qui te meſtiſſimam matrem ſuam ſancto iohanni commendauit dicens. Mulier ecce filius tuus. Aue maria. Qui clamauit hely hely lamazabathani hoceſt

deus meus deus meus ut quid dereliquiſti me. Aue maria. Qui dicens. Sitio felle et aceto potatus fuit. Aue maria. Qui dixit conſummatum eſt. quia tūc oīa que pati voluit et debuit conſummauit. Aue maria. Qui dixit pater in manus tuas commendo ſpiritum meum. Aue maria. Qui morte amatiſſima mori dignatus ē pro nobis miſeris. Aue maria. Cuius ſacratiſſimum latus apertum eſt. et exiuit ſanguis et aqua in remiſſionem peccatoꝝ. Pater noſter.

AVe maria. In cuius morte terra tremuit ſol obſcuratus eſt petre ſciſſe ſunt et velum templi diſruptum. Aue maria. Qui ut pie credit̃ tibi de cruce redditus fuit et in ſinum tuum collocatus. Aue maria. Quem viri iuſti et timorati honorifice ſepelierunt. Aue maria. Cuius ſanctiſſima anima deſcendit ad īferna et liberauit animas ſanctorum patrum. Aue maria. Qui die tercia reſurrexit et te gaudio letificauit. Aue maria. Qui aſcendit in celum et ſedet ad dexteram patris. aue maria. Qui apoſtolis et cunctis fidelibus miſit ſpiritum ſanctuꝫ

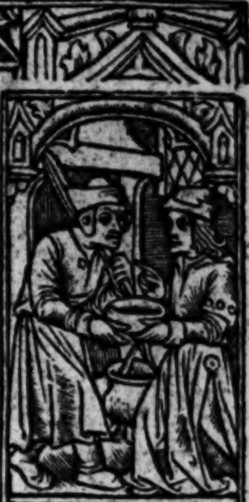

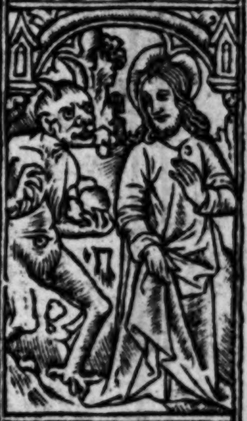

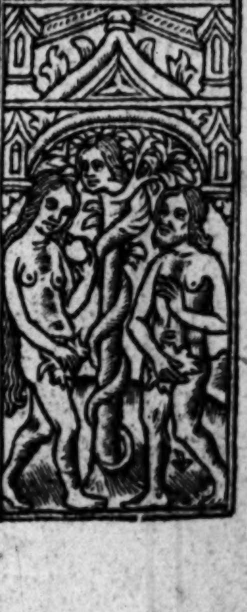

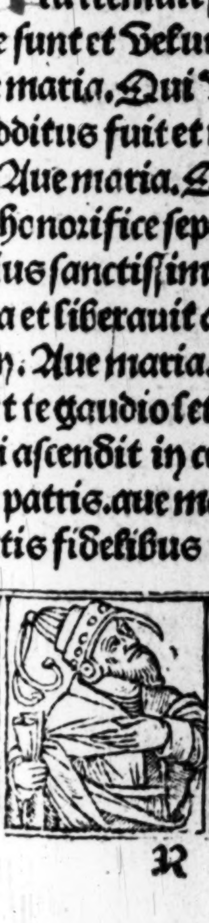

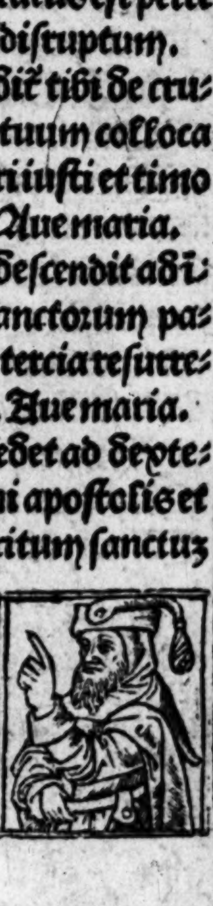

Aue maria. Qui te ſanctiſſimam matreꝫ ſuaꝫ aſſumpſit et ſuper omnes choros angelorum exaltauit. Aue maria. Qui venturus es iudicare viuos et mortuos Aue maria. Qui cum patre ⁊ ſpiritu ſancto viuit et regnat deus. Per omnia ſecula ſeculorum. amen Pater noſter. aue maria.

¶ The contentis of thys booke

The kaleder. ¶ The fore goſepell

¶ And the paſſion a prayer to the trinite

¶ Auxiliatrix. another. Piiſſime deus

¶ Crux triumphalis vvyth the colet of the thre kinges

¶ To the croſſe. Crucem tuam.

To anſuere the preeſt atte maſſe vvhan he ſayth. Orate pro me fratres.

¶ O anima cristi

¶ In entryng the chirche and takyng holy vvater. ¶ Dñe in multitudine. aqua benedicta. Diſcedite a me. O bone ieſu tu nouiſti. ¶ A prayer for carnal dilectatiō. another for tēptacyon of the fleſche.

¶ Another for very penaunce.

¶ A prayer for diuerſe oures of the day.

¶ A prayer of ſeynt augſtyn in the nyge

¶ A prayer of ſeynt ancelme

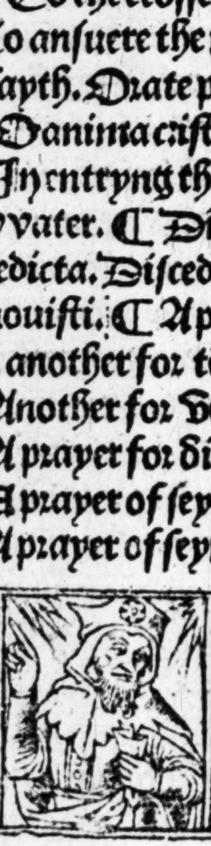

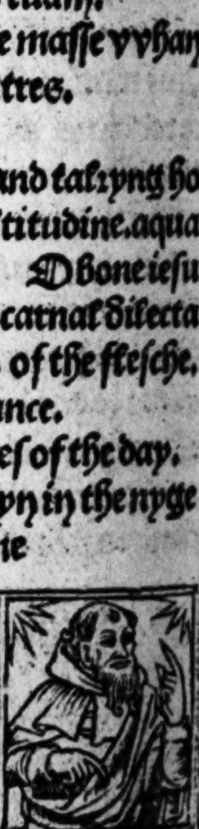

¶ Pater noſter, Aue maria and Credo
¶ A cōfeſſiō general. Suſcipere dignetis
¶ A prayer atte gyuyng of pax.
¶ A prayer tofore thou receyue the ſacrament. a nother vvhan thou haſt receyuedit. Certayn collectis for ſynnes. For vnclē thoughtis For the king For thy frēd lyuīg For vvay faryngmē For thy frēde beynge ſekre. For thy fader et moder deed. For thy frendis deed For alle lyuing and deed. Matines of oure lady vvyth prime and the houreſ vvythe the oures of the paſſiō of oure lorde and of the compaſſion of oure lady. Salue regina vvyth the verſis ¶ Gaude virgo mater criſti. ¶ Gaude flore ꝟginali. ¶ De ꝓfundis for alle chriſtē ſoules. a prayer to our lady and ſeynt iohan theuangeliſt. O intemerata. ¶ Another to theym Sācta maria. ¶ Obſecro te domina ¶ Sancta maria regina ſtella celi. ¶ Prayers to the ſacrament atte leuatiō. Aue verum corpꝰ and another to the trynyte. Sancta trinitas Vnus deus. Deus qui ſuꝑbis Deꝰ qui liberaſti. Tvvo lytil prayers vvyche the kyng harry the ſixth made. Domine

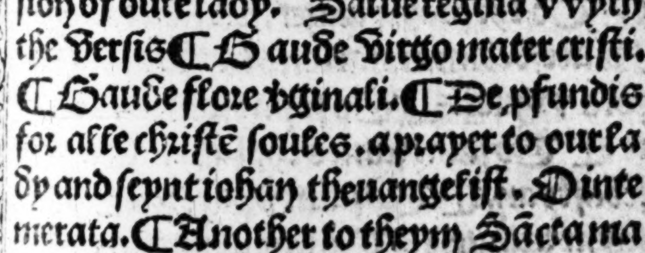

iesu christe qui me creaſti. Domine ieſu chriſte qui ſolus. ¶ Item twwo prayers wyth.ii.collectis to the thre kynges of coleyn rex iaſpar.&c. and trium regū triū munus. The.xv.houres of the paſſiō of our lorde. ¶ Prayers to the pyte of our lord. adoro te domine ieſu criſte. wyth idulgences. A deuoute prayer to our lord crucified and to hys fyue wondes. O pie crucifixe.

¶ Te prayer of ſaynt bernardyn. ¶ O bone ieſu wyth anthē et collet O rex glorioſe. ¶ To the croſſe Sanctifica me ¶ To the propre angel. O ſancte āgele Diuerſe cōmemorations to theſe ſaintes folowyng. ¶ To ſaynt iames the more ¶ To ſaint iames the laſſe. To ſait ſebaſtyan. ¶ To ſaint xpofore. ¶ To ſaynt george. ¶ To ſaynt martin. To ſaynt anthony. ¶ To ſaint fraunſoys To ſaynt anne. To ſaint barbara To xi.thouſād virgines. ¶ To ſaint appolyn To alle ſaintes. ¶ Twwo deuout prayers in englyſſh to ieſu ¶ Deuoute prayers to be ſaid in the agonye or deth and alſo dayly. a deuote prayer to the fa:

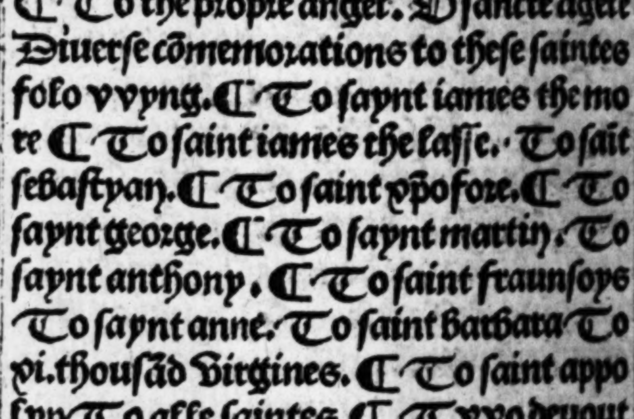

der . a nother to the ſone and the thyrd to
the holy gooſt . a ſpecial prayer lathe ſhe
vved to a monkeof . Wynhā. Deus propi
cius eſto vvyth a colette to ſaint michel
an antime vvyth a colet to ſaint gabriel.
another to ſaint raphael . A deuoute bleſ
ſyng ¶ Tvvo deuote prayers i ēgliſſh
The vii. pſalmes. xv. pſalmes vvyth
the letanye and ſuffrages
¶ The viii. verſis of ſaint bernard
¶ Thre ſhort prayers taught by our la
dy to ſeynt brygitte.
¶ A prayer ayenſt thonder ād tempeſte
ſhe vved by an angel to ſaint edvvard.
¶ Titulus triumphalis ieſus
¶ Placebo dirige and cōmendacyon
¶ A deuoute prayer to the croſſe
¶ Pſalmes of the paſſion
¶ A deuoute prayer to the trinite made
by ſaint gregory an anthen vvyth a
colet of ſaint iheron. Saint iheroms
pſaulter The roſate.

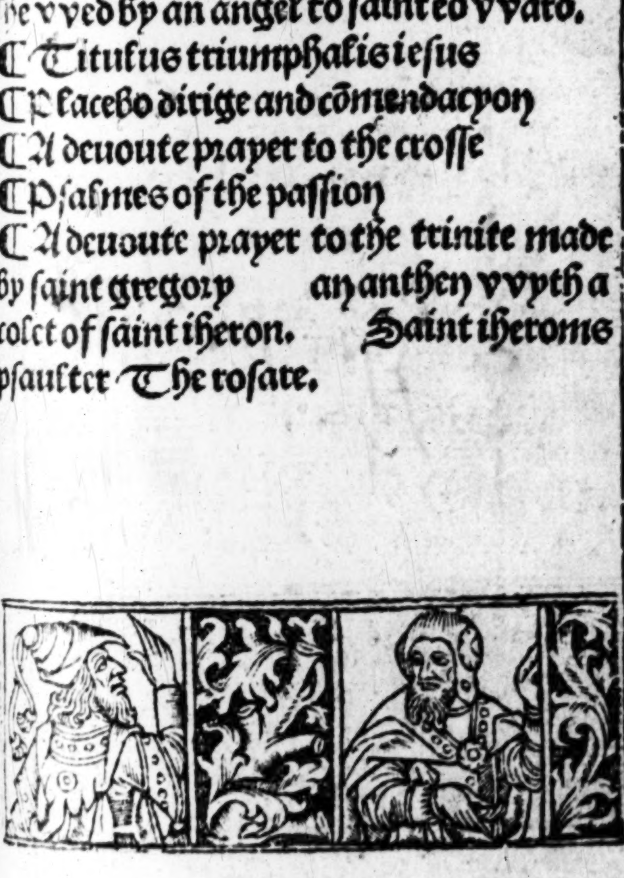

Hoc presens officiū beate marie virginis de nouo reuisū ꝛ correctū cum multis suffragiis ad vsum insignis ecclesie sarisburicen̄ ī p̄clara vniūsitat̄ parisien̄. Pro nicolao coitis eiusdem vniuersitatis supposito pro nunc in anglia librorum mercatore. Anno dominice incarnationis nonagesimo octauo Per iohannem Jehannot

⁂ ⁂

In my begynnyng
god be my spede
In grace & vertu
to proced [illegible]
[illegible]
[illegible] may a [illegible]

TRINITY COLLEGE
LIBRARY.
CAMBRIDGE

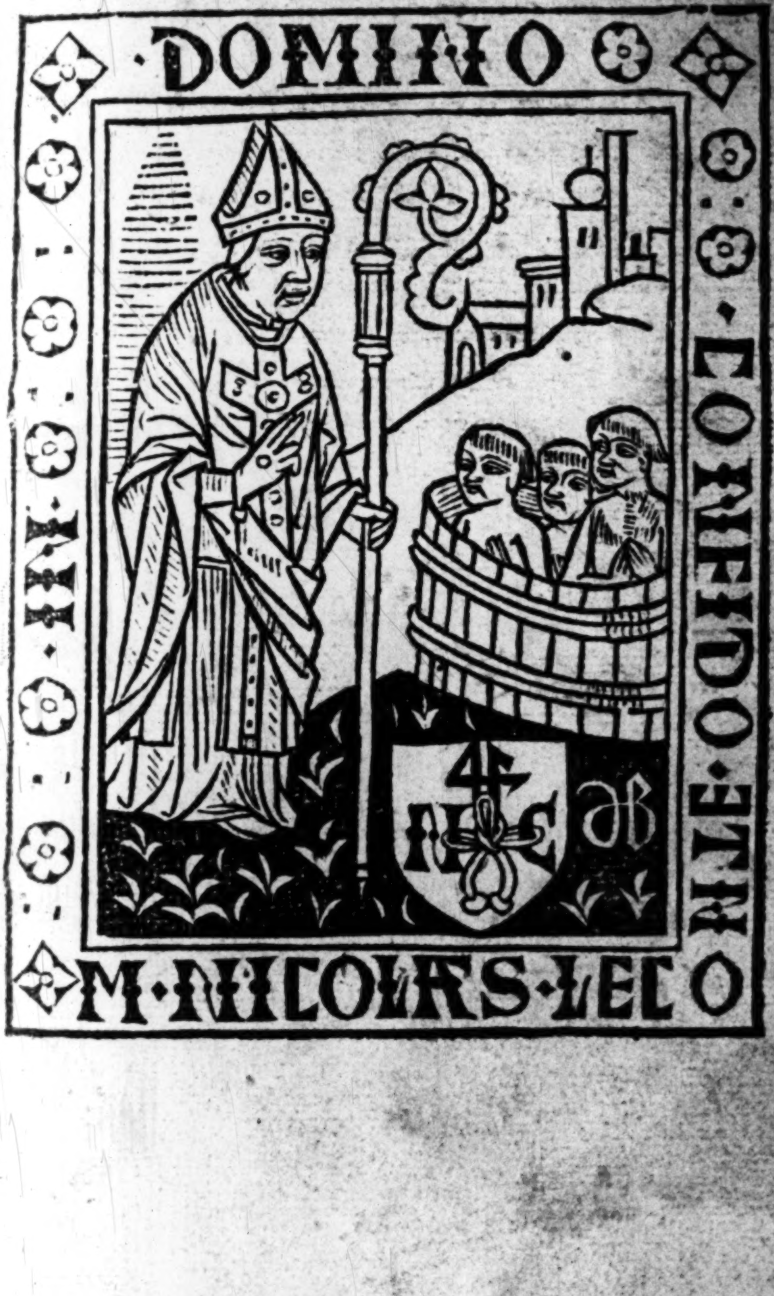
·IN·
·DOMINO
·CONFIDO·
M·NICOLAUS·LECOMTE

Liturgies
England, C.
Primers
K

TRINITY COLLEGE
LIBRARY
CAMBRIDGE

Here begynneth the Piſtels and Goſpels of the Sondayes and feſtyuall holy dayes, newly coꝛrected and amended.

¶ The pyſtle on newe yeres daye. The ſeconde chapiter vnto Titus. C.

MOſt dere beloued Titus The grace of God that bꝛyngeth ſaluacyon vnto al men, hath appeared, ⁊ teacheth vs that we ſhulde denye vngodlyneſſe and woꝛldly luſtes, and that we ſhulde lyue ſoberly, ryghteouſly and godly in this preſent woꝛlde, lokyng on the bleſſed hope, and apperynge of the gloꝛy of the myghty god, and of our ſauyour Jeſus Chryſte, whiche gaue hym ſelfe foꝛ vs, to redeme vs from all vnryghtuouſnes, ⁊ to purge vs a peculyar people vnto hym ſelfe feruently gyuē vnto good workes. Theſe thynges ſpeake and exhoꝛte.

¶ The goſpell on newe yeres daye. The ſeconde chapiter of Luke. C.

AND when the eyght day was come that the chyld ſhulde be circumcyſed, his name was called Jeſus, whiche was named of the angell befoꝛe he was conceaued in his mothers wombe.

¶ The Pyſtle on twelfte day Eſay. lx. A.

AND therfoꝛe get the vp by tymes (o Jeruſalem) foꝛ thy lyghte cometh, ⁊ the gloꝛy of the loꝛde is ryſen vp vpon the. Then take hede. Foꝛ whyle the darkenes and myſt couereth the earthe ⁊ the people, the loꝛd ſhall ſhewe the lyghts, and his gloꝛye ſhall ſhyne by the. The Heythen ſhal come to thy lyght, and the kynges to the lyghtneſſe that is ryſen ouer the. Lyfte vp thyne eyes, ⁊ loke roũde about the: All theſe gather them ſelues, and come to the. Sonnes ſhal come vnto the from farre, ⁊ doughters ſhall gather them ſelues to the on euery ſyde. When thou ſeyſt thys, thou ſhalt merueyle excedyngly, and the lawe

TRINITY COLLEGE
LIBRARY.
CAMBRIDGE
c